LIMA, 23 (United Press) - Urgente - A Delegação Argentina Assignou a Declaração de Solidariedade e Defesa ás 17.45, Assegurando Assim o Accordo Final da Conferencia

200 RÉIS

Diario Carioca

200 RÉIS

Director-Presidente HORACIO DE CARVALHO JUNIOR — Fundador: J. E. DE MACEDO SOARES — Director-Thesoureiro J. B. MARTINS GUIMARÃES

Anno XI — Numero 3.235 — Rio de Janeiro, Sabbado, 24 de Dezembro de 1938 — Praça Tiradentes n.° 77

A Posse do Novo Presidente do Chile

Será solenne a investidura do sr. Aguirre Cerda, primeiro presidente da Republica eleito, na America do Sul, por diversos partidos constituindo uma frente popular

Sr. Aguirre Cerda

SANTIAGO, 23 — Assume amanhã ás 17 horas o cargo de presidente da Republica o sr. Pedro Aguirre Cerca. E' a primeira vez na America do Sul que chefia o governo de uma nação um candidato eleito por diversos partidos constituindo uma Frente Popular.

A cerimonia de transmissão do poder effectuar-se-á de accôrdo com os preceitos constitucionaes perante as duas casas do Parlamento reunidas no salão de honra do Congresso Nacional, sob o mesmo tecto em que juraram seus cargos todos os presidentes do Chile desde ha mais de meio seculo.

A autoridade suprema da nação fica por alguns minutos nas mãos do presidente do Senado, que pela sua vez é presidente do Congresso Nacional sr. Miguel Cruchaga Tocornal, que depois de recebel-a do presidente Alessandri a transferirá ao presidente eleito Pedro Aguirre Cerda, membro do Partido Radical e muitas vezes chefe de gabinetes durante a primeira administração do presidente Alessandri.

Assistirão ao acto, os chefes de missões estrangeiras representando diversos paizes da America e da Europa, o corpo diplomatico acreditado junto ao governo chileno, altas patentes do Exercito e da Marinha e chefes das repartições da administração publica.

A tradição republicana chilena determina o comparecimento dos dois presidentes, mas a entrega da faixa symbolica é feita pelo presidente do Senado.

A' hora marcada, o presidente Alessandri deixará o Palacio de La Moneda e acompanhado de todos os membros do governo entrará no salão nobre do edificio do Congresso Nacional, onde estarão reunidos os membros das duas casas do Parlamento. Um esquadrão da cavallaria escoltará o carro presidencial. O presidente Alessandri receberá pela ultima vez honras militares prestadas pelas forças da guarnição que estarão estendidas em linha de formatura entre o palacio presidencial e o Congresso Nacional.

Uma commissão de parlamentares receberá o presidente Alessandri e o conduzirá ao Salão de Honra. O sr. Alessandri occupará um logar á mesa do Congresso ao lado esquerdo do presidente do Senado. Aos ministros de Estado serão reservados logares espe-

(Conclue na 2ª pag.)

Vinte Nações Assignam a Declaração de Solidariedade Continental

EM VISITA AO CHEFE DO GOVERNO

ESTEVE NO CATTETE O COMMANDANTE DO "JEANNE D'ARC"

Em audiencia especial, hontem á tarde, foi recebido pelo presidente Getulio Vargas, no Palacio do Cattete, o capitão de Mar e Guerra Paul Auphan, commandante do navio-escola "Jeanne D'Arc", que ora se encontra em nosso porto.

O illustre visitante, que se fazia acompanhar de seus ajudantes de ordens e do encarregado de Negocios da França, sr. Henry Gueyrand, foi introduzido no salão de despachos pelo capitão Manoel dos Anjos, official de serviço.

O chefe do Governo, em companhia do general Francisco José Pinto e do commandante Americo Pimentel respectivamente chefe e sub-chefe da Casa Militar da Presidencia, após as apresentações do protocollo, palestrou, longamente, com os officiaes, para saber detalhes do cruzeiro que ora realiza o "Jeanne D'Arc".

O presidente Getulio Vargas agradecendo a visita fez votos para que tivesse o maior exito essa viagem de instrucção no navio-escola francez.

Na varanda do Palacio do Cattete, após essa audiencia, a objectiva da Agencia Nacional tirou o flagrante que illustra esta noticia.

Bogotá Será a Séde da IX Conferencia Internacional Americana

Sr. Cordell Hull

LIMA, 23 — Fontes merecedoras do maior credito informam que as vinte nações iniciaram a assignatura da declaração de solidariedade aceita hontem, com algumas modificações destinadas a adaptar-se ao ponto de vista da Argentina.

A delegação argentina aguarda instrucções de Buenos Aires para appôr tambem sua assignatura. Espera-se que o senhor Ruiz Moreno receba essas instrucções pelo telephone, a qualquer momento.

Sabe-se que os governos de Buenos Aires e Rio de Janeiro estão discutindo uma nova formula; mas acredita-se que desistirão em favor da declaração já aceita e que está sendo assignada pelas diversas delegações. Fonte absolutamente fidedigna declara ter recebido uma informação de Buenos Aires, segundo a qual o presidente Ortiz garantiu esta manhã aos Estados Unidos, pelos canaes diplomaticos, que a delegação argentina receberá instrucções para assignar a declaração, assegurando, assim, o accôrdo final ao principal objectivo da Conferencia. — (U. P.).

BOGOTA', SSE'DE DA IX CONFERENCIA INTERNACIONAL AMERICANA

LIMA, 23 — Em sua sessão plenaria de amanhã, sabbado, a Conferencia declarará que Bogotá será a séde da IX Conferencia Internacional Americana, approvando a resolução que a Commissão da União Pan Americana e das Conferencias Americanas adoptou hontem nesse sentido. Usarão da palavra os srs. Lopez Pumarejo, da Colombia, e o sr. Escalante, da Venezuela. — (U. P.).

EXTRAORDINARIAMENTE SIGNIFICATIVO

LIMA, 23 — As nações bolivarianas (Bolivia, Colombia, Equador, Panamá, Perú e Venezuela), consideram como ex-

(Conclue na 2ª pag.)

Tensas as Relações Entre Os Estados Unidos e o Reich

Washington affirma que depende da attitude da Allemanha a melhoria das futuras relações — Os observadores neutros não acreditam, comtudo, num rompimento diplomatico entre as duas potencias

Presidente Roosevelt

WASHINGTON, 23 — As relações entre os Estados Unidos e a Allemanha estão ficando cada vez mais tensas, chegando a um ponto nunca alcançado desde a terminação da Guerra mundial. Deve-se esta situação á rejeição do protesto allemão contra o discurso do sr. Harold Ickes, pelo sr. Summer Welles. Embora esta rejeição não tenha sido calculada para causar uma ruptura das relações diplomaticas, não ha indicações de uma diminuição da tensão reinante. Ao contrario o governo de Washington parece ter adoptado uma attitude de apoio para com os termos do sr. Harold Ickes mesmo, segundo declarou uma alta personalidade, se dessa attitude devesse resultar um rompimento das relações entre ambos os paizes.

O governo de Washington faz questão de frizar que as futuras relações hão de depender sobretudo da attitude da Allemanha. Esta attitude, porém, acaba de ser manifestada clara e inequivocamente na imprensa illustrada allemã ridicularizando hoje o presidente Franklin D. Roosevelt por ter sido condecorado com a Medalha Hebraica.

Se o Departamento de Estado, já nutriu alguma esperança de que as criticas do sr. Summer Welles conseguiriam uma diminuição dos ataques da imprensa allemã contra o presidente Roosevelt e os demais membros do gabinete, elle encontrou a resposta na imprensa allemã de hoje, que em logar de destaque inseriu commentarios dizendo que não sómente o presidente Roosevelt mas os demais membros do gabinete, bem faziam jús a este distinctivo hebraico.

Foi esta a resposta allemã, que abre desta maneira o caminho ao governo de Washington para iniciativas subsequentes. Nas altas rodas governamentaes de Washington, declara-se que o presidente Roosevelt não está disposto a ceder, tendo mesmo resolvido, caso fôr necessario, pedir á Allemanha para cumprir com as clausulas do seu tratado de "amizade" em que são garantidos os direitos e a liberdade individual de todos os cidadãos norte-americanos residentes na Allemanha.

De facto existe no momento pouquissima "amizade" considerando-se o estado das relações diplomaticas entre as duas nações cujos respectivos embaixadores foram chamados pelo seu governo e que estão tão perto quanto possivel dum

(Conclue na 2ª pag.)

"A SÃO PAULO" Companhia Nacional de Seguros de Vida

SUCCURSAL NESTA CAPITAL: AVENIDA RIO BRANCO N.° 131 — 1.° ANDAR

Directores — DR. JOSE' MARIA WHITAKER
DR. ERASMO TEIXEIRA DE ASSUMPÇÃO
DR. J. C. DE MACEDO SOARES

Agraciado Com as Insignias da Legião de Honra o Cardeal D. Sebastião Leme

A solennidade realizada a bordo do cruzador "Jeanne D'Arc"

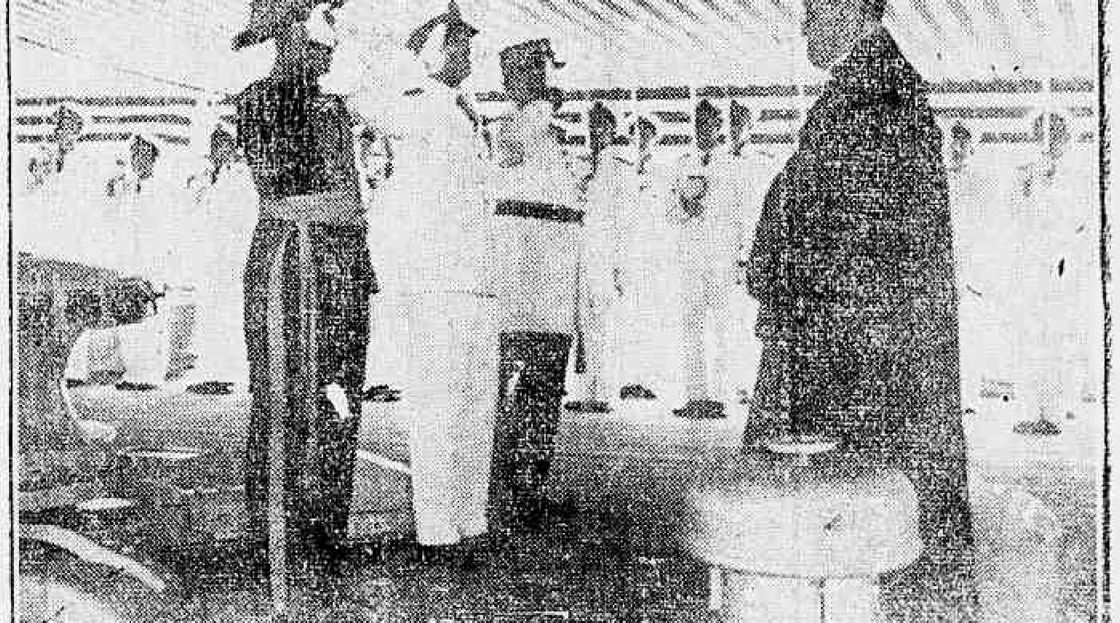

Dois aspectos da visita do cardeal Dom Leme ao cruzador francez, onde foi recebido com honras militares

Realizou-se hontem, a bordo do cruzador francez "Jeanne D'Arc" a solennidade da entrega ao cardeal D. Sebastião Leme das insignias da Legião de Honra, com que foi agraciado pelo governo da França. Compareceram ao acto altas autoridades civis e militares, podendo-se citar o general Eurico Gaspar Dutra, ministro da Guerra, o general Goes Monteiro, chefe do Estado Maior do Exercito, o chefe da Missão Militar Franceza, o general Francisco José Pinto, representando o presidente da

(Conclue na 2ª pag.)

Feira Internacional de Amostras
(LEIPZIG — ALLEMANHA)

FEIRAS A REALIZAR-SE EM 1939: Feira de Março: 5 a 10 de Março. (Grande Feira Technica e de Construcções: 5 a 13 de Março:
FEIRA DE AGOSTO: 27 a 31 de Agosto.
Cifras do movimento durante a Feira de Março de 1938:
Visitantes Compradores: 304.000 entre elles 33.000 do estrangeiro.
Expositores: 9.500, entre elles 821 do estrangeiro.
Area dos stands: 186.000 metros quadrados.
Edificios occupados: 23 palacios no centro da cidade e 20 pavilhões monstros construidos especialmente para a Feira Technica.
Importancia das vendas realizadas: 543 milhões de marcos ou 3,5 milhões de contos de réis.
Demais informações acerca facilidades do visto, descontos nas estradas de ferro, com o Delegado Official para o Brasil rua Assembléa, 104 — Salas 907 a 913 (Edificio Gonçalves Dias) — Tel. 42-7135, Caixa Postal 1597

"Dia da Musica Popular Brasileira"

O GRANDIOSO DESFILE DE ASTROS DO "BROADCASTING" NO RECINTO DA EXPOSIÇÃO NACIONAL DO ESTADO NOVO

SYLVIO CALDAS, em palestra no Departamento de Propaganda com a senhorinha Ilka Labarthe, chefe da Secção de Radio e com o director artistico da "Hora do Brasil"

Cresce o interesse publico em torno do "Dia da Musica Popular Brasileira", a realizar-se a 29 do corrente, quinta-feira proxima, no recinto da Exposição Nacional do Estado Novo, por iniciativa do Departamento Nacional de Propaganda.

Nesse dia, conforme já tivemos opportunidade de registar, terá logar inedita e excepcionalmente brilhante parada musical, com a participação de todos os "astros" e conjuntos typicos de nomeada do "broadcasting" carioca, interpretando os grandes successos do momento, na mais bella e empolgante demonstração folklorica já levada a effeito entre nós.

Através dos artistas que as criaram victoriosamente, o povo carioca vae ouvir, numa competição singularmente attraente, as composições populares lançadas recentemente, e com as quaes o povo já se prepara para as grandes alegrias e festejos do carnaval proximo.

OS GRANDES SUCCESSOS E SEUS CRIADORES

Dessa fórma num espectaculo realmente encantador, desfilarão aos applausos do publico as melodias de maior successo, na vóz dos interpretes que as consagraram. Assim é que Orlando Silva cantará a "Jardineira", de Benedicto Lacerda e Humberto Porto, acompanhado pelo conjunto regional do primeiro; "Meu consolo é você", de Nassara e Roberto Martins; "Historia Antiga", de Nassara e J. Cascata, e "O homem sem mulher não vale nada", de Arlindo Marques e Roberto Roberti; Francisco Alves interpretará "Paz e Amor", a linda marcha de Saint Clair Senna e Alcyr Pires Vermelho, e "Primeiro Amor", de Alcebiades Barcellos e Armando Marçal; Carmem Miranda, a "Boneca de Pixe", de Ary Barroso; Sylvio Caldas, a "Florisbella", de Nássara e Frazão e "Na mão direita", de Mario Lago e Nássara; Dyrceinha Baptista, o "E' o que elle quer"; e "Tyroleza", de Oswaldo Santiago e Paulo Barbosa; Carlos Galhardo interpretará tres das suas ultimas criações: "Marcha para o Oéste", de João de Barros e Alberto Ribeiro; "Sei que é covardia, mas...", de Ataulpho Alves e Claudionor Ribeiro, e "Nosso amor não convém", de Peter Pan e Principe Pretinho; Almirante cantará "Boneca de Pixe", em companhia de Carmen Miranda e o "Hymno do Carnaval Brasileiro", de Lamartine Babo; Patricio Teixeira, "Desengano", "Neris de Tristeza", "Charlie Chan no Rio" e "Fique sentido"; da dupla Milton de Oliveira e Haroldo Lobo: Aurora Miranda, a marcha "Menina do Regimento", e "Barbeiro de Sevilha", de João de Barros; Neyde Martins, "Uma estrella brilhou", de Donga Sá Roriz e "Eterno sonho", de Milton Amaral e Donga; Petra de Barros a "Casta Suzana" de Ary Barroso e ainda outros interpretes e canções carnavalescas de exito actual.

OS PREMIOS SOB CONFERIDOS PELO POVO

A Exposição Nacional do Estado Novo instituiu dois premios de 2:500$000 para serem conferidos aos compositores do samba e da marcha considerados os mais typicos, mais bonitos e representativos do lyrismo popular da cidade.

A escolha dessas musicas será feita directamente pelo povo e mediante votação popular que se realizará logo após o desfile no proprio recinto da Exposição Nacional do Estado Novo.

Para isso todo visitante no acto de adquirir o seu ingresso receberá um coupon de votação, devidamente rubricado pelo Departamento Nacional de Propaganda, afim de evitar fraudes, e no qual escreverá o seu nome e os titulos da marcha e do samba de sua preferencia. Esses votos serão depositados em grandes urnas numerosamente distribuidas em varios pontos do recinto da Exposição, de maneira que o povo possa votar sem atropelos e confusões.

A APURAÇÃO

A apuração far-se-á no Departamento Nacional de Propaganda, para onde serão conduzidas as urnas. A "Hora do Brasil" do dia seguinte divulgará os resultados da contagem e os nomes dos compositores e os titulos das musicas que obtiveram maior numero de votos, fazendo-se sem demora a entrega dos premios.

O Departamento de Propaganda mandará editar depois, em differentes idiomas, os versos das composições premiadas para distribuil-o, juntamente com uma parte para orchestra, em varios paizes, proseguindo dessa forma na sua obra de divulgação da bôa musica popular brasileira no exterior.

AMPLIFICADORES EM TODO O RECINTO DA EXPOSIÇÃO

Todas as providencias estão sendo tomadas no sentido de que a grande affluencia que se espera não redunde em desconforto para os espectadores da grandiosa parada musical do dia 29 do corrente.

Entre essas providencias destaca-se a intallação pelo Departamento de Propaganda de poderosa rêde alto-falante no recinto da Exposição Nacional do Estado Novo, de maneira que de qualquer ponto seja possivel acompanhar perfeitamente a apresentação e exhibição de todos os cantores nas suas criações de maior repercussão e brilho.

Por outro lado a localização da assistencia será feita de maneira a permittir desafogadamente a accommodação do maior numero de pessoas em frente ao auditorium, onde se realizará o desfile.

O INICIO DO DESFILE

O desfile será iniciado ás 21 horas em ponto, quando o programma, abrir-se-á com um côro composto de centenas de vozes, começando em seguida a parada dos "astros" do rádio e dos compositores das musicas que serão apresentadas.

A Posse do Novo Presidente do Chile

(Conclusão da 1ª pag.)

ciaes aos dois lados da mesa do Congresso.

Em seguida chegará o novo chefe do Estado acompanhado de seus ministros, que prestarão o juramento constitucional e assumirão os respectivos cargos durante a cerimonia.

Após a entrega da faixa presidencial ao sr. Aguirre Cerda o presidente Alessandri deixará o recinto do Congresso acompanhado de seus auxiliares.

O novo chefe do Estado offerecerá á tarde recepção no Palacio da Moéda ás missões estrangeiras, ao corpo diplomatico, ao pessoal da administração publica e as pessôas que desejarem cumprimental-o. — (U. P.).

TUDO PREPARADO PARA A POSSE

SANTIAGO, 23 — Tudo está devidamente preparado para a cerimonia de transmissão do poder ao presidente eleito da Republica sr. Pedro Aguirre Cerda.

A's 18.30 o presidente Alessandri receberá no Palacio de La Moneda sua residencia official todas as missões extraordinarias que vieram representar seus respectivos governos no acto da posse do novo chefe do Estado. Os diplomatas chegarão separadamente e se reunirão no salão pricipal do Palacio, onde serão cumprimentados pelo vice presidente da Republica.

Chegou hoje por via aerea a esta capital a missão brasileira composta dos seguintes officiaes do exercito e da marinha do Brasil: general Estevão Leitão de Carvalho, capitão de Fragata Attila Monteiro Aché e tenente Ramiro Tavares Gonçalves. A embaixada brasileira foi cumprimentada pelos membros da representação diplomatica do Brasil, altos funccionarios do governo e representantes das forças armadas do Chile. — (U. P.)

Vinte Nações Assignam a Declaração de Solidariedade Continental

(Conclusão da 1ª pag.)

traordinariamente significativo o facto de Bogotá ter sido escolhida para séde da nona conferencia Pan-Americana, devido a que, pela segunda vez consecutiva, um paiz bolivariano recebe essa grande honra, sendo que a primeira coube agora ao Perú'.

As anteriores reuniões panamericanas realizaram-se em Washington, Mexico, Rio de Janeiro, Buenos Aires, Santiago do Chile, Havana e Montevidéo. — (U. P.).

APROVADOS OS PROJECTOS CONTRA O EXERCICIO COLLECTIVO

LIMA, 23 — A Commissão de Direito Internacional approvou os projectos que recommendam aos governos americanos adoptar as medidas necessarias contra o exercicio collectivo pelos estrangeiros dos direitos politicos que lhe outorgam as leis de seus respectivos paizes. Em virtude da approvação desses projectos as nações americanas poderão rejeitar as theses favoraveis aos direitos das minorias. — (U. P.).

"BOMBA ARGENTINA"

NOVA YORK, 23 — O "Herald Tribune", em artigo editorial intitulado "Bomba Argentina", escreve: "Embora a Conferencia de Lima não esteja correndo tão bem quanto era de esperar, duvida-se que o rumo da historia venha a ser materialmente affectado por causa da redacção apropriada pela qual a "solidariedade" venha a ser finalmente assegurada".

Declara, a seguir, que a Argentina está apparentemente fazendo politica, emquanto todas as declarações de boa vizinhança feitas por Washington são insufficientes para sustar a Argentina. Todavia, se a "Argentina não pode repellir factos geographicos, do mesmo modo o sr. Hull não pode repellir factos politicos. Toda essa altercação em torno de phrases não fará secar o Oceano Atlantico, nem eliminará a sua influencia decisiva quanto ao futuro das Americas. A historia deste hemispherio será determinada por forças mais profundas, que ella não controla e que operarão quaesquer que sejam as decisões da Conferencia". — (U. P.).

Tensas as Relações Entre os Estados Unidos e o Reich

(Conclusão da 1ª pag.)

estado de rompimento não declarado.

A tensão germano-americana originou-se em principios de 1933, quando a Allemanha deu inicio ao seu systema de trocas commerciaes que prejudicavam accordos commerciaes vigentes entre varias nações. — (U. P.)

A referida tensão, comtudo, não chegou a ter proporções sérias antes de março passado quando a Allemanha absorveu a Austria, o que fez com que os Estados Unidos pedissem ao governo allemão para assumir o compromisso das dividas austriacas. O governo allemão collocou-se num terreno juridico em que allegava não poder assumir o compromisso de saldar dividas não contraidas expressamente por elle mesmo.

Dahi em diante, houve numerosos conflictos diplomaticos devido ás criticas americanas contra varios modos de proceder allemães e mais especialmente contra o sr. Hitler. Estas criticas culminaram a varias semanas, quando o presidente Roosevelt denunciou indignado a perseguição dos nazistas contra os judeus e contra outras minorias raciaes e religiosas.

Pouco após, o presidente Roosevelt ordenou o regresso do embaixador sr. Wilson, para que este ultimo "relatasse e désse parecer". A Allemanha retrucou, ordenando ao embaixador sr. Dieckhoff que voltasse a Berlim.

Desde então, tem havido varias trocas de notas relativas aos decretos anti-semiticos na Allemanha, mas até a presente data, nenhum dos protestos do governo dos Estados Unidos mereceu uma resposta satisfactoria.

Os matutinos e vespertinos de hoje, em Nova York, annunciam a tensão germano-americana em grandes cabeçalhos. O "New York Post" em cabeçalho sobre sete columnas declara que "a ruptura entre os Estados Unidos e os nazistas cabe exclusivamente a Hitler" — "Roosevelt ficará firme". O "World Telegram" declara sobre quatro columnas: "A imprensa nazista ataca Roosevelt emquanto que o governo allemão examina o caso da rejeição do protesto pelos Estados Unidos".

O editorial do "World Telegram" é intitulado: "A caminho da guerra", e declara: "A liberdade da palavra é uma das nossas heranças mais sagradas, porém isto não quer dizer que seja sempre opportuno falar; o silencio ás vezes póde ser de ouro" e aconselha moderação nos discursos para não peorar uma situação já bastante complicada.

A OPINIÃO DOS OBSERVADORES NEUTROS

BERLIM, 23 — Os observadores neutros não acreditam na imminencia de um rompimento diplomatico entre os Estados Unidos e a Allemanha e lembram, a proposito, os ataques muito mais graves desferidos durante annos contra os Soviets pela imprensa e por personalidades officiaes allemãs, com revide por parte da Russia, sem que se chegasse a um rompimento daquella natureza. Similarmente, as relações germano-tchecas foram mantidas durante a crise.

Os matutinos não alludem ao protesto allemão contra certos trechos do discurso pronunciado pelo sr. Harold Ickes, secretario do Interior dos Estados Unidos, nem á resposta do senhor Sumner Welles. O "Lokal Anzeiger" - o unico orgão que faz allusão ao sr. Ickes, atacando-o vivamente pela sua pretensa resposta ao "Heil" com que foi acolhido pelos jornalistas, por occasião da conferencia concedida aos representantes da imprensa, e declara: "Os representantes dos jornaes, com essa "arlequinada", certamente causaram satisfação ao sr. Ickes, e deixariamos o estupido passatempo dessa companhia desmiolada sem commentarios, se o facto não representasse um insulto á Allemanha. Muitas coisas grotescas acontecem nos Estados Unidos, mas essa tola brincadeira ultrapassa ainda o máo gosto que se torna commum a certos circulos. E a scena, entre outras coisas, mostra que os collaboradores do presidente Roosevelt parecem ter autorização para sempre se mostrarem indulgentes a uma nova provocação, grata ao coração dos israelitas. O discurso pronunciado pelo senhor Ickes em Cleveland ainda não tinha sido esquecido e já elle procurava uma opportunidade para, fazendo máo uso do posto que occupa, prejudicar as relações germano-norte americanas. A quadrilha a que alludimos nada tem a ver com a nação norte-americana. Conhecemos a impreusa israelita, nos seus esforços para desnaturar o quadro das condições allemãs e européas, mas não podemos acreditar que os Estados Unidos não consigam comprehender que taes "arlequinadas" são preparadas de antemão". — (U. P.).

Agraciado Com as Insignias da Legião de Honra o Cardeal D. Sebastião Leme

(Conclusão da 1ª pag.)

Republica, os embaixadores da França, de Portugal, o nuncio apostolico e outras pessôas gradas.

O cardeal D. Sebastião Leme, foi recebido, naquelle vaso de guerra, com todas as honras, de estilo. Uma companhia de marinheiros prestou-lhe as continencias de praxe, ouvindo-se nessa occasião a Marselheza. Trocados os cumprimentos o principe da Igreja foi conduzido ao salão de honra onde lhe foi aposta a insignia pelo commandante do "Jeanne D'Arc".

Ao se retirar, o cardeal-arcebispo foi conduzido até o portaló por todos os officiaes presentes, ouvindo-se novamente a Marselheza.

Embaixador Nobre de Mello

Faz annos hoje o embaixador de Portugal, dr. Martinho Nobre de Mello.

Tal facto, auspicioso para todos quantos estimam e admiram o eminente diplomata, que é tambem um dos maiores escriptores do seu paiz, dá-nos a opportunidade de pôr mais uma vez em destaque, não apenas o valor do seu espirito e o poder da sua cultura, mas a obra fecunda de aproximação e de amizade entre Portugal e o Brasil, que tem sido uma das suas constantes preoccupações e é tambem uma das suas mais legitimas glorias.

Quando veiu para o Brasil o dr. Martinho Nobre de Mello, já tinha occupado posições do maior destaque na sua terra, onde, aos 23 annos alcançava o posto de professor cathedratico da Universidade de Lisbôa, aos 26 era ministro da Justiça de Sidonio Paes e em 1926 occupava a pasta de ministro dos Negocios Estrangeiros, no governo instituido pela Revolução Nacional de 28 de maio daquelle anno, de que resultou a actual situação politica e administrativa de Portugal.

Deante dos resultados da sua actuação diplomatica e das amizades que conquistou nestes quasi sete annos de permanencia no Brasil, nós temos, porém, a impressão de que o representante de Portugal nunca foi outra coisa senão diplomata, e diplomata moderno, que allia ao conhecimento profundo dos problemas economicos e á natural sympathia de seus actos, as qualidades vigorosas de escriptor e de artista.

Muitas serão, por isso, as provas de estima e de admiração que o dr. Martinho Nobre de Mello, apesar de ausente desta capital, receberá hoje de todos os circulos da sociedade brasileira, e da colonia portugueza, que se ufana cada vez mais do grande embaixador que Portugal tem no Brasil.

O restabelecimento do ministro Francisco Campos

SERA' REZADA MISSA EM ACÇÃO DE GRAÇAS NA IGREJA DE NOSSA SENHORA DE COPACABANA

Em acção de graças pelo restabelecimento do eminente ministro da Justiça, dr. Francisco Campos, varias instituições catholicas, seus amigos, admiradores e auxiliares, mandarão celebrar missa no altar-mór da igreja de Nossa Senhora de Copacabana, na praça Serzedello Corrêa.

Esse acto religioso, que terá logar ás 10.30 horas, amanhã, será officiado pelo padre Castello Branco, cantando hymnos sacros o barytono Asdrubal Lima.

O altar-mór da igreja de Nossa Senhora de Copacabana será ricamente ornamentado para esse fim, sendo irradiada e filmada a cerimonia religiosa.

Compareceráo incorporados os funccionarios do Ministerio da Justiça, que levarão ao dr. Francisco Campos os seus cumprimentos.

O titular da pasta da Justiça estará presente á justa homenagem que lhe será prestada, em companhia de sua filha, senhorinha Dorinha Campos.

A Igreja estará ricamente ornamentada, de rosas brancas, palmas de São José e lyrios, que representam a pureza de caracter de que é possuidor o eminente titular da pasta da Justiça.

O ministro será recebido á porta do templo por uma commissão, organizadora das homenagens, constituida dos illustres e distinctos cavalheiros — desembargador Auto Fortes, juiz Nelson Hungria, dr. José Buarque de Macedo, dr. José Eduardo da Silva Fernandes, dr. João Olyntho Machado, dr. Oiticica Filho, conde de Dolabella Portella, dr. Antonio Olegario da Costa e juiz Israel de Carvalho Camara, dr. Pedro Baptista Martins, Mucio Continentino, dr. Wladimir Bernardes, Mario de Magalhães e Joaquim de Salles.

Actos do Governo

O presidente da Republica assignou os seguintes decretos:

NA PASTA DAS RELAÇÕES EXTERIORES

Designando o 2º secretario Decio Honorato de Moura, para servir provisoriamente, na Embaixada em Washington.

NA PASTA DA MARINHA

Nomeando guardas-marinha, os aspirantes Paulo Ribeiro Jardim, Ivo Accioly Corseuil, Walter da Silva Valente, Viterbo Tasso de Moraes Passos, Raymundo Eduardo Jansen, Hermilio de Gusmão Castello Branco, Arlindo Manso Brandão, Hello Marroig de Mello, Mario Soares Castello Branco, Geraldo Monteiro de Barros Bittencourt, Carlos Portugal de Carvalho, Jadyr Carneiro Toscano de Britto, Israel Sezefredo de Lemos, Antonio Marroig de Mello, Jorge Osorio de Noronha, Heleno de Barros Ramos, Paulo Borelli Guimarães, Sylvio Trilho da Silva, Altino de Miranda Galvão, Sylvio da Fontoura Rangel Filho, Paulo Bracy Gama da Silva, Reginaldo Carpenter Ferreira, Roberto Pereira Teixeira de Freitas, Milton Fiuza de Castro, Fernando Gonçalves Reis Vianna, Paulo Cesar Ribeiro, Boris Warkensen, George Octavio de Alencar Cabral, Raymundo Edmilson Gomes Fontenelle, José Cals de Oliveira, José Barreto de Assumpção, João Luiz de Castro e Silva, Jonathas do Rego Monteiro Porto, Adolpho Barroso de Vasconcellos, Joaquim Americo dos Santos Coelho Lobo, José Claudio Beltrão Frederico, Rodoval Costa Couto de Freitas, Floriano Peixoto Faria Lima, Alvaro de Rezende Rocha, Oswaldo de Assumpção Moura, Geraldo Luiz Peixoto, Marcilio Claudio Barbosa, João Luiz Ramos Agapito da Veiga, Oleon Ramos de Azevedo Leite, Orlando Ferreira da Costa, Geraldo da Cruz Ribeiro, Antonio Jovino Pavan, Manoel Geraldo Gondim Juaçaba, João Carlos Palhares dos Santos, Frederico Giannini, João Botelho Machado e Archanjo Pereira da Silva.

NA PASTA DA GUERRA

Nomeando primeiros tenentes medicos, os seguintes medicos, approvados no concurso da Escola de Saude, do Exercito: drs. Antonio Louzada Vianna, Fernando Mangia, Gil Goulart Horta Barbosa, Fernando Lins, Altpio Soares Tocantins, Sylvio de Queiroz Camara, Walter Joaquim dos Santos, Luiz de Lacerda Werneck, Samuel dos Santos Freitas, Paulo Ourleury, Manoel Carlos Netto Souto, Antonio Francisco da Silva Accioly, Durval Pinto Cordeiro, Iturbides Gouvêa do Amaral, Luiz Gomes Nogueira Ribeiro, Ruy Barbosa de Faria, Newton Linhares d'Avila, Dario Castro Dias Alves, Lucilio Cebas Costa, Mario Alcantara, Luiz de Azevedo Guimarães, Oswaldo Camargo de Queiroz, Rubens de Lacerda Manna, Altino Côrtes Pires, Mauro Miguel Corrêa Romero, Gabriel de Souza Andrade, José de Freitas Pinto, Sylvio Moreira, Alcyr de Castro Neves, Luiz Gonçalves Bogado, Alvaro Dodsworth Machado, Edmyrthen Arthur Ferreira de Gouvêa, Manoel Julio Diniz, Jayme Brown Martins, Gilberto de Assis Pacheco, Mario Navaia Henriques, Raul Moura, Mario da Costa Moreira, Julio Cesar Monteiro de Barros, Luiz Octaciema Figueiredo Pessôa, Mario Euricio Alvaro, Camillo Borges de Castro, José Nobrega Espinola, Milton de Queiroz Palm e Jayme Leite da Cunha.

Nomeando Djalma Soares da Rocha e Waldemiro Martins da Cruz para a carreira de desenhistas no quadro I; o tenente medico da 2ª classe da reserva de 1ª linha para servir na 2ª região militar, o dr. José do Nascimento Borges; e o reservista de 1ª categoria José Marinho de Mattos, interinamente, para official de justiça da auditoria da Directoria Provisoria de Armas.

Promovendo ao posto de major o capitão medico dr. Tito Osorio Torres.

Transferindo, na infantaria, do 11º para o 12º regimento, o coronel Ricardo Augusto Moreira; o coronel Francisco de Paula Cidade e o tenente-coronel Carlos Santiago, do quadro ordinario para o supplementar e o tenente-coronel Carlos Soares do Lago do quadro supplementar para o 2º regimento; e o major Severino José da Costa Junior, do quadro ordinario para o supplementar; na aviação, o tenente-coronel Carlos Pfaltagroff Brasil, do quadro supplementar para o ordinario, sendo classificado no 1º regimento como commandante; o tenente-coronel Samuel Ribeiro Gomes Pereira e os majores Casemiro Montenegro Filho e José Sampaio de Macedo, do quadro ordinario para o supplementar; bem como o rel Gastão Pereira de Almeida, 1º adjunto de promotor bacharel da 1ª para a 2ª auditoria da 2ª região militar.

Mandando considerar no posto de 2º tenente a reforma do primeiro sargento Nicolau Tolentino de Menezes.

Mandando aggregar ao quadro da arma de infantaria, o capitão André Fernandes de Souza e o 1º tenente Alberto dos Santos Lisbôa e no quadro da arma de cavallaria, os capitães Pedro Augusto Menna Barreto Filho e Sebastião Dalisão Menna Barreto.

Reformando por invalidez o major medico dr. Tito Osorio Torres.

Licenciando, por terem attingido a idade limite para o serviço activo, os 2ºs. tenentes da reserva, convocados, Antonio

DR. JOSE' LYRA

Transcorre, hoje, a data natalicia do nosso prezado companheiro de redacção José Lyra.

Espirito brilhante e coração bonissimo, José Lyra impôz-se pela sua intelligencia e se fez estimar na nossa sociedade pelas suas qualidades de gentleman. Como alto funccionario da Inspectoria das Estradas, o anniversariante tem dado o melhor da sua capacidade profissional á causa publica; como chronista e theatrologo de indiscutivel valor, José Lyra possue uma personalidade marcada pelo "humour" sadio e espontaneo.

Por tudo isso, na data de hoje, muitas homenagens serão prestadas ao nosso querido companheiro. E a essas manifestações se associam todos quantos trabalham nesta casa.

O Natal dos pobres no palacio do Cattete

A LINDA FESTA SOB O PATROCINIO DA A. B. I.

Já se tornou tradição gratissima para os pobres a festa que se vem realizando, annualmente, na época do Natal, nos jardins do Palacio do Cattete, sob a generosa égide da primeira dama do paiz, a exma. sra. Getulio Vargas.

Este anno, como nos anteriores, perto de dez mil crianças pobres receberão, entre alegrias, das mãos da sra. Getulio Vargas, brinquedos, roupas, bonbons e doces que a generosidade magnifica da promotora da festa destinou aos filhos dos desamparados da sorte, que terão, assim, um pouco de alegria em seus lares pobres.

Como das vezes passadas, a primeira dama do paiz poz sob o patrocinio da Associação Brasileira de Imprensa, como uma homenagem á classe jornalistica, a lindissima cerimonia, que terá logar nos jardins do Palacio do Cattete, hoje, sabbado, das 11 ás 17 horas.

Albreto Fagundes dos Santos e Villa del Constant Ferreira.

Declarando que a nomeação de adjunto do promotor bacharel Bernardo Antonio Marra é para a 1ª auditoria da 2ª Região Militar e não para a 2ª, como foi publicado; e que a reforma do sub-tenente Evaristo Raymundo da Silva, tambem se enquadra no art. 25 do decreto nº. 23.347, de 13 de novembro de 1933.

Declarando sem effeito o decreto que manda contar antiguidade desse posto de 7 de setembro de 1937, ao 1º tenente de Infantaria Octavio Rocha de Figueiredo Lima, em face do parecer da Commissão de Promoções.

NA PASTA DA EDUCAÇÃO

Nomeando Francisco Cassiano Gomes, lente em disponibilidade, da Escola Superior de Agricultura e Medicina Veterinaria para o cargo de professor da cadeira de chimica toxicologica e bromatologica da Escola de Pharmacia da Universidade do Brasil; Nice Magalhães da Silveira para o cargo da carreira de medico psychiatra e Sylvio Braga Aranha de Moura, para identicas funcções.

NA PASTA DA VIAÇÃO

Effectivando nos cargos que exercem interinamente, da carreira de escripturario da classe D, do quadro XIV, Augusto José Fabiano, José Annibal Moreira Marcondes, Amazilia dos Anjos, José Messias Veri, Miguel Doria, Alcides de Souza Mourão, Argemiro Emygdio Gonçalves e José de Aguiar.

NA PASTA DA FAZENDA

Autorizando a comprar pedras preciosas, os cidadãos Manoel Torrilhas Biel Baldes, residente em Cuyabá, Matto Grosso; Alcisio Pereira Alves, residente em Palmeiras, na Bahia; Rosimiro Teixeira de Almeida e Joaquim Alves de Souza, residentes em Lageado, Matto Grosso; José Pereira Lessa, residente em Lenções, Bahia, Benedicto da Silva Pontes, residente na cidade de Tiros, Minas Geraes e a firma Nagib Canen & Souza, estabelecida em Theophilo Ottoni, Minas Geraes.

NA PASTA DO TRABALHO:

Nomeando o consultor technico engenheiro José Candido de Lima Ferreira para exercer o cargo de membro do Conselho Nacional do Trabalho.

Concedendo á sociedade anonyma Ala Littoria, S. A., autorização para funccionar na Republica.

Exposição Nacional do Estado Novo

SABBADO e DOMINGO,

abertura ás 14 horas

(RECINTO DA FEIRA INTERNACIONAL DE AMOSTRAS)

Visitem os magnificos mostruarios da EXPOSIÇÃO NACIONAL DO ESTADO NOVO

PROGRAMMA PARA HOJE :

FESTA INFANTIL — Distribuição de brinquedos pela Associação S. O. S.

O Parque de Diversões em pleno funccionamento e a preços reduzidos.

O Pato Donald no cinema ao ar livre.

Bandas da Escola da Aeronautica do Exercito e da Policia Militar

A's 24 horas, missa de NATAL, celebrada por s. ex. rev. bispo D. Mamede, havendo uma parte musical que constará da execução da "Missa do Gallo", de autoria do maestro Villa Lobos, com um corpo coral de cento e cincoenta executantes

O Ministro do Trabalho Inaugurou Hontem a Exposição do Instituto dos Commerciarios

'O INSTITUTO DOS COMMERCIARIOS ARRECADOU DURANTE ESTE ANNO PERTO DE 120 MIL CONTOS

O ministro Waldemar Falcão no Serviço de Publicidade do Instituto dos Commerciarios

Conforme estava annunciado, o ministro Waldemar Falcão inaugurou hontem a exposição que o Instituto dos Commerciarios organizou, na séde da sua Administração Central, em complemento á demonstração apresentada na Exposição do Estado Novo.

O sr. Waldemar Falcão, acompanhado do seu secretario particular, sr. Marcial Dias Pequeno, foi recebido na porta do edificio do Instituto pelo senhor José Polydoro Machado da Silva, presidente dos Commerciarios, e por todos os chefes de serviço. Inaugurando a exposição, o sr. ministro do Trabalho recebia, deante de cada "stand" detalhadas e completas informações prestadas pelo presidente do Instituto, pelo chefe da Secção de Publicidade, ou pelo proprio chefe do serviço.

A impressão colhida pelo senhor Waldemar Falcão, segundo declarou em rapidas palavras, foi a melhor possivel, pois os graphicos, as photographias e os dados estatisticos, apresentados com a technica das exposições dessa ordem, possibilitam, num simples golpe de vista, a apprehensão rapida e completa de todas as actividades do Instituto, desde a sua criação, até hoje, e em todas as regiões do Brasil. Assim é que, o Instituto, tendo um quadro de 450.000 associados, previu, pelos seus calculos actuariaes, uma arrecadação de 106.000:000$ no corrente anno.

Entretanto, a perfeita organização technica dos seus serviços em todo o Brasil, contribuiu para que, até o dia 15 do corrente aquella estimativa se elevasse a 120 mil contos.

Em todas as demais secções do Instituto o sr. ministro do Trabalho fez identicas observações.

A visita do sr. Waldemar Falcão á exposição dos Commerciarios durou mais de uma hora.

O Julgamento de Hontem no Tribunal de Segurança

CONDEMNADO A SEIS MEZES DE PRISÃO O JORNALISTA GONDIM DA FONSECA

Sob a presidencia do desembargador Barros Barreto reuniu-se, hontem, em sessão plena, o Tribunal de Segurança Nacional, afim de julgar em grão de appellação o jornalista Gondim da Fonseca, Flores da Cunha e outros.

Foi relator o juiz Pedro Borges que opinou pela reforma da sentença que absolveu, em primeira instancia, o collaborador do "Correio da Manhã. Em seguida falou o procurador MacDowell da Costa, sustentando a accusação e, finalmente, o advogado de defesa, sr. Romeiro Netto que pleiteou a absolvição do seu constituinte.

Terminados os debates, os juizes reuniram-se em sessão secreta para o julgamento do feito, tendo os mesmos confirmado a pena imposta ao ex-interventor do Rio Grande do Sul, sr. Flores da Cunha e convertendo em pena de seis mezes de prisão, a sentença que absolveu o sr. Gondim da Fonseca.

São João Marcos

A proposito do topico que hontem publicamos com o titulo acima, recebemos a seguinte carta:

"S. João Marcos, 21 de dezembro de 1938. — Sr. redactor — No vosso apreciado jornal, vem hoje publicada uma local, sob a epigraphe "S. João Marcos"; entre os periodos da noticia referente á extincção desse bi-secular municipio, se lê o seguinte:

"A extincção justifica-se pelo decrescimo cada dia maior de suas rendas. A represa que a Light ali mantem alagou grande parte do seu territorio e já se sabe que dentro em breve, com o levantamento de mais tres metros do nivel das aguas do Ribeirão das Lages, até as casas da cidade serão attingidas".

Permitta-me v. ex. uma informação: as rendas do municipio de S. João Marcos, ao contrario, cresceram. Pelos dados estatisticos constantes da Contabilidade do Estado do Rio, verifica-se que no periodo de 1930 a 1938, inclusive novembro ultimo, a arrecadação effectiva das rendas estaduaes foi por exercicios a seguinte:

Exercicios — Receita — 1930, 35:397$000; 1931, 44:574$; 1932, 39:513$400; 1933, 56:190$8; 1934, 73:738$500; 1935, 55:720$100; .. 1936, 65:657$600; 1937, ... 86:480$300; 1938, (inclusive novembro, exercicio não encerrado), 109:250$300. Total .... 566:823$000.

A renda effectivamente arrecadada pela Collectoria Municipal, neste triennio, foi a que se segue:

Exercicios — Receita — 1936, 33:172$750; 1937, 48:559$560; ... 1938, (inclusive novembro, exercicio não encerrado, ... 51:241$400. Total — 132:972$710.

A renda estadual effectivamente arrecadada em Rio Claro, consta escripturada:

Exercicios — Receita — 1930, 36:415$100; 1931, 29:453$300; .. 1932, 29:359$200; 1933, ... 39:426$300; 1934, 33:500$; 1935, 31:500$700; 1936, 44:000$; 1937, 71:575$400; 1938, (a renda deste anno não está ainda lançada). Total — 316:268$000.

A renda Municipal de Rio Claro, neste triennio, não me foi possivel obter, no entanto, o comte. Ary Parreiras, ex-interventor do Estado do Rio em exposição feita ao exmo. sr. dr. Getulio Vargas, presidente da Republica, em 1934, pag. 357, dizia desse municipio o seguinte: "Rio Claro é o municipio mais pobre do Estado. Suas rendas são irrisorias. No ultimo exercicio não attingiram a uma vintena de contos". Consta do annexo junto a esse relatorio que a renda municipal no exercicio de 1933, do municipio de Rio Claro, foi de réis 17:517$000.

Emquanto S. João Marcos deu de impostos ao Estado, nesses exercicios, 566:833$000, e Rio Claro nesses mesmos exercicios, apenas offereceu ...... 316:368$000, verifica-se assim que S. João Marcos deu mais do que Rio Claro a importancia de 250:455$000. Contra isso não ha argumento, em que pese aos manes da Light and Power.

A attenção ao "Correio da Manhã" apraz-me dizer que em relação ao levantamento de mais tres metros na barragem do Salto, no Ribeirão das Lages, como pretende a poderosa empresa, para augmento do Potencial Hydraulico, para produzir energia electrica para fornecer á Central do Brasil. Convem accentuar que o proprio governo do Estado já se oppoz a esse levantamento, adoptando o parecer do engenheiro do Estado, sr. dr. A. A. Meira Junior, contrario a esse alteamento, e favorecendo esse alteamento é que as aguas do desnde attingiriam as portas da séde de S. João Marcos.

Agora, porém, já não cabe ao governo do Estado a concessão pretendida pela empresa canadense, para represar maior quantidade de agua, e sim ao governo federal, conforme o recente decreto-lei alterando em parte o Codigo de Aguas.

Permitta-me ainda, sr. redactor, dizer que se a Light and Power cumprisse os dispositivos [illegible] de seus contratos com o governo fluminense, cultivando, [illegible] e colonizando as terras do seu latifundio, no territorio de S. João Marcos, maiores seriam ainda as rendas produzidas neste municipio.

A extincção de S. João Marcos, não determinará a desistencia dos festejos, como bem disse v. ex., pois que as festividades civico-religiosas em commemoração do bi-centenario da fundação de S. João Marcos, a realizarem-se em 1939, serão effectuadas, permittindo Deus, com o maior enthusiasmo e brilhantismo do povo S. João Marquense, que não vê nessa extincção senão o interesse de uma poderosa empresa estrangeira, em favor da qual operam seus agentes occultos.

O sr. interventor federal, no Estado do Rio, foi mal informado pelos "consideranda" que acompanharam o projecto do decreto n. 635, de 14 de dezembro corrente, em relação á situação economica do municipio de S. João Marcos, essas informações se fossem verdadeiras, dariam como extincto o municipio de Rio Claro, annexando-se ao de S. João Marcos, isso é, que inspira a moral e a justiça.

Agradecendo a v. ex. a publicação destas linhas, creiame, sr. redactor, vosso constante leitor e menor criado — Luiz Ascendino Dantas".

(Transcripto do "Correio da Manhã", de 23 de dezembro de 1938).

Eleita a nova directoria do Syndicato dos Jornalistas Profissionaes

Reuniu-se hontem a Commissão Executiva do Syndicato dos Jornalistas Profissionaes. Estavam presentes todos os seus membros, excepto apenas o vice-presidente, sr. Lafayette Silva, cuja ausencia foi justificada, pois se acha enfermo, acamado.

Participaram ainda dos trabalhos os membros da Commissão Fiscal, srs. Nestor Guimarães, durante parte da sessão, e Moysés Vinocur, durante toda ella. Tambem tomou parte da reunião o sr. Carlos Santos, membro da Commissão de Syndicancia.

De accôrdo com o artigo 13° dos Estatutos, que dá á Commissão Executiva um mandato de tres annos e a attribuição de eleger a Directoria, que exercerá o mandato de um anno, procedeu-se á eleição da nova Directoria para o exercicio de 1939.

Foram escolhidos escrutinadores os membros das Commissões Fiscal e de Syndicancia, respectivamente, srs. Moysés Vinocur e Carlos Santos.

Recolhidas as cedulas e feita a apuração, verificou-se o seguinte resultado:

Presidente, Attila de Carvalho; vice-presidente, Arthur Octavio da Silva Araujo; 1° secretario, Djalma Maciel; 2° secretario, Dias da Cruz; thesoureiro, Pedro Timotheo.

Houve inteira liberdade no pleito, que não soffreu influencia alguma de cabala prévia, bastando dizer que, por duas vezes verificou-se empate na votação para a vice-presidencia e tres vezes na do 1° secretario. Os ultimos escrutinios decidiram pela fórma acima, sendo, então, pelo presidente Pedro Timotheo proclamados os eleitos para a nova directoria.

A posse desta realizar-se-á no dia 2 de janeiro proximo, em sessão plena.

Officiaes á disposição do commando da Primeira Região

Passaram, hontem, á disposição do commando da 1ª Região Militar, os seguintes officiaes do 2° R. I.: cap. Celestino Delgado e primeiros tenentes Oscar Marques de Almeida, Evaldo Baptista dos Santos, Alexandre Calazans de Moraes e Leonardo Hasan.

LANÇADO FESTIVAMENTE O MERCURY 8

Constituiu um acontecimento de relevo social o lançamento do "Mercury 8" — nova linha da Ford Motor Company, representada, com exclusividade, nesta capital pela Agencia de Representações Amendoeira S. A.

A's 16 horas encontravam-se reunidos, na maior cordialidade no elegante salão daquella Agencia, á Avenida Ruy Barbosa 8 (Curva da Amendoeira) innumeras pessoas de nossa melhor sociedade e varios representantes da imprensa, todos curiosos por admirar a linha elegante e sobria do novo carro, que representa um intermediario entre o conhecido Ford V-8 e o luxuoso Lincoln-Zephyr.

Usaram da palavra, numa exposição clara e perfeita sobre a finalidade daquella reunião, o sr. Harry Braunstein, director da Ford Motor Company e o sr. Sebastião de Britto, director da Agencia Amendoeira, tendo sido as suas palavras retransmittidas pelo Radio Club do Brasil. Encerrando a solennidade foram servidos doces e champagne, quando então, num brinde á imprensa, o dr. Murillo Lavrador proferiu algumas palavras de agradecimentos.

Regressou o dr. Edson Passos

Procedente de Buenos Aires, onde acaba de passar uma semana, regressou hontem pelo avião "Douglas" da Pan American Airways, o dr. Edson Passos, secretario da Viação e Obras Publicas do Districto Federal.

O desembarque do dr. Edson Passos esteve muito concorrido, tendo comparecido tambem o dr. Henrique Dodsworth, interventor federal, além de numerosos collegas e amigos do illustre viajante e pessoas de sua familia.

O Natal dos orphãos na Federação dos Martimos

SERA' HOJE A DISTRIBUIÇÃO DE CADERNETAS DA CAIXA ECONOMICA — O MINISTRO DO TRABALHO PRESIDIRA' A SOLENNIDADE

Da Federação Nacional dos Maritimos solicitam-nos a publicação do seguinte:

"A Federação Nacional dos Maritimos convida os orphãos dos maritimos que percebam pensões inferiores a 20$000 no Instituto de Aposentadoria e Pensões dos Maritimos, a comparecer hoje, dia 24, ás 13 horas, á sua séde social, á rua Theophilo Ottoni n. 3, 2° andar, para receberem as cadernetas da Caixa Economica, doadas pelo benemerito ex-presidente do I. A. P. M., dr. Luiz Aranha, com o deposito equitativo de 428$350 para cada orphão.

A solennidade será presidida pelo exmo. sr. ministro do Trabalho, tendo o orgão controlador das classes maritimas do paiz expedido convites ás altas autoridades e organizações trabalhistas".

Em todas as parochias serão celebradas as missas do Natal

UMA DETERMINAÇÃO DO CARDEAL ARCEBISPO

Emanada da Curia Metropolitana por determinação do cardeal arcebispo, o clero e os catholicos deverão celebrar, com o maior fervor, as cerimonias do Natal.

Segundo os desejos de sua eminencia, todas as egrejas, capellas e collegios deverão celebrar a missa da meia noite, bem como se promovam os soccorros aos pobres, as primeiras communhões das crianças e as procissões infantis do Menino Deus no dia de Natal, ou no domingo seguinte.

Em commemoração ao acontecimento do Salvador da humanidade, haverá missas nas matrizes das parochias, na Casa do Congregado, ao ar livre junto ao monumento do Christo Redemptor e no recinto da Feira de Amostras.

Departamento Nacional do Café

RESOLUÇÃO N. 407

O Departamento Nacional do Café, usando das attribuições que lhe são conferidas por lei,

RESOLVE :

Art. unico — Fica prorogado até o dia 10 de Janeiro de 1939, inclusive, o prazo estabelecido no art. 3.° da Resolução n. 405, de 13 do corrente mez.

Rio de Janeiro, 23 de Dezembro de 1938.

JAYME FERNANDES GUEDES — Presidente.

Compromisso á bandeira no Campo de S. Christovão

O BRASIL POSSUE MAIS 500 JOVENS APTOS PARA A SUA DEFESA

Na manhã de hontem, realizou-se com grande brilhantismo, no Campo de S. Christovão, a cerimonia do compromisso á bandeira pelos atiradores das Escolas de Instrucção Militar de 1ª classe. A cerimonia que teve inicio ás 9 horas, com a presença de altas autoridades civis e militares, foi presidida pelo general Meira de Vasconcellos, commandante da 1ª Região Militar, que, após o cerimonial do compromisso proferiu patriotica oração.

O DESFILE

Em seguida teve logar o desfile pelos jovens atiradores em numero de 500, em continencia ás altas autoridades presentes. Nessa occasião, a numerosa assistencia, que enchia literalmente o pavilhão do Campo de S. Christovão, prorompeu em prolongadas salvas de palmas.

Finalmente! Ante-Hontem Foi Inaugurado o Cineac Trianon

Um aspecto da inauguração do Cineac Trianon

A CASA DE SÃO PAULO
distribuidora do
CAFÉ BANDEIRANTE
Typo Santos
expõe á visitação publica, em typos exclusivos e por todos os preços, magnifica collecção de
CESTAS PARA Natal!..
CAFÉ BANDEIRANTE
O MELHOR DO MUNDO — A' VENDA EM TODOS OS ARMAZENS

Constituiu Verdadeiro Acontecimento Cinematographico a Passagem do 1o Anniversario do Cinema São Luiz

Flagrante de uma das sessões de ante-hontem no São Luiz

O primeiro anniversario do cinema São Luiz assignalou um acontecimento cheio de esplendor illuminado pela graça e belleza do elemento feminino, que se fazia notar destacadamente. Foi uma reunião deveras elegante: ali se encontrava a nata da nossa melhor sociedade, todos no firme proposito de collaborar com a obra gigantesca de Luiz Severiano Ribeiro, assim elle continuará com forças para proseguir na sua campanha, no sentido de proporcionar ao carioca casas dignas da nossa grande Metropole. O cinema São Luiz viu passar o seu primeiro anno de existencia, cheio de glorias e successos continuos, graças ao esforço titanico do seu proprietario, que com grande intelligencia vem alimentando aquella casa de espectaculos com as melhores pelliculas que são produzidas em todo o mundo, por isso não podiamos deixar de registar em nossas columnas tão bello e expressivo acontecimento.

Termina hoje o pagamento de todo o pessoal da Prefeitura

Desejando proporcionar aos servidores da Municipalidade um melhor Natal, determinou o prefeito providencias que permitissem a conclusão dos pagamentos do funccionalismo antes do dia 25.

Essas providencias promptamente executadas, e, assim, hoje, terminam os referidos pagamentos, sendo attendidos, nos guichets da Prefeitura, todo o pessoal contratado, a partir das 9 horas da manhã, de accordo com a escala abaixo:

Livros 290 e 201 — Guichet n. 1 da 2ª secção; livro 291 — Guichet n. 2 da 2ª secção; livro 292 — Guichet n. 3 da 2ª secção; livro 293 — Guichet n. 4 da 2ª secção; livros 294 e 222 — Guichet n. 5 da 2ª secção; livro 295 — Guichet n. 6 da 2ª secção; livro 296 — Guichet n. 7 da 2ª secção; livro 297 — Guichet n. 8 da 2ª secção; livro 298 — Guichet n. 9 da 2ª secção;; livro 299 — Guichet n. 10 da 2ª secção; livro 300 — Guichet n. 11 da 2ª secção; livro 301 — Guichet n. 12 da 2ª secção; livro 302 — Guichet n. 13 da 2ª secção; livro 303 — Guichet n. 14 da 2ª secção; livro 304 — Guichet n. 10 da 1ª secção; livro 204 — Guichet n. 11 da 1ª secção; livro 205 — Guichet n. 12 da 1ª secção.

Na 2ª Secção, das 13 ás 16 horas:

Livros 305 e 306 — Guichet 11 da 1ª secção; livro 312 — Guichet n. 14 da 2ª secção; livro 307 — Guichet n. 10 da 1ª secção; livro 308 — Guichet n. 1 da 2ª secção; livro 309 — secção; livro 311 — Guichet n. vro 310 — Guichet n. 3 da 2ª Guichet n. 2 da 2ª secção; li- 4 da 2ª secção; livro 313 — Guichet n. 5 da 2ª secção; livro 314 — Guichet n. 6 da 2ª secção; livro 315 — Guichet n. 7 da 2ª secção; livro 316 — Guichet n. 8 da 2ª secção; livro 317 — Guichet n. 9 da 2ª secção; livro 318 — Guichet n. 10 da 2ª secção; livro 319 — Guichet n. 11 da 2ª secção; livro 320 — Guichet n. 12 da 2ª secção; livro 324 — Guichet n. 13 da 2ª secção; livro 226 — Guichet n. 12 da 1ª secção.

Na 1ª Secção, das 11 ás 15 horas:

Livro 55 — Guichet n. 1 da 1ª secção; livro 56 —Guichet n. 2 da 1ª secção; livro 90 — Guichet n. 3 da 1ª secção; livro 91 — Guichet n. 4 da 1ª secção; livro 92 — Guichet n. 5 da 1ª secção; livro 93 — Guichet n. 6 da 1ª secção; livro 94 — Guichet n. 7 da 1ª secção; livro 95 — Guichet n. 8 da 1ª secção; livro 95 guichet n. 8 da 1ª secção; livro 101 — Guichet n. 9 da 1ª secção.

O Tijuca Tennis Club e o seu grandioso concurso de propostas

O Tijuca Tennis Club vae encerrar ,victoriosamente, a 31 do corrente, o seu grandioso "Concurso de Natal", instituido pela Commissão de Quadro Social, com plena coadjuvação de sua Directoria, para que se eleve, cada vez mais, o numero de associados do querido club.

O interessante certame que está nos seus ultimos dias, vae constituindo, como era de se esperar, uma grandiosa campanha em pról dos interesses do club da rua Conde de Bomfim, dada a nitida e eloquente compreensão de associados que todos os tijucanos se prezam de ter.

O "Tijuca", não é preciso repetir-se, é um dos gremios da cidade que tem trabalhado pela maior diffusão dos sports, como um dos que offerecem melhores reuniões sociaes. Por tudo isso, logo que se inicia qualquer movimento que vise a sua maior grandeza, todos os socios marcham em busca da victoria, com a consciencia feliz por trabalhar pelo elegante gremio cajuti.

NO ITAMARATY

Realizou-se, hontem, no Palacio Itamaraty, a troca de notas entre o sr. Oswaldo Aranha, ministro das Relações Exteriores, e o sr. Shuller Tot Peursum, ministro dos Paizes Baixos no Rio de Janeiro, approvando a acta final de demarcação da fronteira do Brasil com a Guyana Hollandeza, firmada em Belém do Pará, a 30 de abril ultimo, pelo commandante Braz de Aguiar, chefe da Commissão Brasileira e almirante Keyser, chefe da Commissão Hollandeza.

A cerimonia teve logar no Salão Joaquim Nabuco, do Palacio Itamaraty e foi iniciada pelo ministro José Roberto de Macedo Soares, chefe da Divisão de Limites e Actos Internacionaes do Ministerio das Relações Exteriores, que procedeu á leitura da nota brasileira, que approva não só a acta da Conferencia de Belém do Pará, como a carta geral da fronteira entre os dois paizes, alcançando, assim, plena execução o Tratado assignado no Rio de Janeiro, em 5 de maio de 1906, estabelecendo a fronteira entre o Brasil e a Colonia de Surinan, e o accôrdo relativo ao Protocollo de Instrucções para a Demarcação da Fronteira entre o Brasil e a mesma colonia, concluido no Rio de Janeiro por troca de notas datadas de 22 de setembro de 1931.

Manhã de Intensa Alegria na Villa "S. O. S."

DISTRIBUIÇÃO DE BRINQUEDOS, DOCES E ROUPAS ÁS CRIANÇAS DO BAIRRO E DO ASYLO

Dois aspectos da encantadora festa do Natal, na Villa "S. O. S."

A S. O. S. é uma instituição que se impoz, não somente ao conceito publico, mas tambem á admiração e á estima da população carioca. Essa conquista ella conseguiu por uma serie brilhante de benemerencias, através ás quaes sempre se poude compreender os altos e nobres objectivos que orientaram a sua fundação e a sua obra.

Não são poucos aquelles que recebem a assistencia caridosa da S. O. S. São milhares de criaturas que nella encontram, diariamente, uma esperança e um lenitivo. A caridade da S. O. S., entretanto, não se manifesta de forma desordenada. Ella se firma num plano de acção objectiva, levando alegrias a todos os lares e dando tecto a tantos desherdados da fortuna. Por isso mesmo, o exemplo da S. O. S. tornou-se um patrimonio da vida social do Rio de Janeiro. Um exemplo que tem frutificado, porque nasceu de outros exemplos: o do Divino Mestre.

DISTRIBUIÇÃO DE BRINQUEDOS NA VILLA "S. O. S."

A' semelhança dos annos anteriores, realizou-se hontem, pela manhã, na Villa "S. O. S.", no Retiro Saudoso, a tradicional festa do Natal, com distribuição de brinquedos, doces e roupas para as crianças daquelle bairro e para as familias ali abrigadas.

A festa revestiu-se dos mesmos aspectos e lances de bellezas dos outros annos. Foram algumas horas de intensa satisfação e alegria, que se registaram no decorrer da cerimonia, momentos de real prazer para a infancia que ali compareceu.

Cerca de duas mil crianças encontraram naquella instituição, no dia de hontem, o seu Natal.

UMA CERIMONIA TOCANTE

Constituiu, sem duvida, uma cerimonia tocante, a entrega, pela presidente da S. O. S., dona Edith Fraenkel, dos premios instituidos para os abrigados que mais se distinguiram durante o anno, pelo asseio e boa harmonia com os companheiros. Esses premios foram concedidos ás abrigadas Livia e Josephina, respectivamente, sendo de notar que a primeira é completamente cega.

Ao receber da senhora Edith Fraenkel o premio, Livia chorou de emoção.

CENTRO DE RECREAÇÃO

A S. O. S. tem no seu Centro de Recreação quatrocentas e vinte crianças matriculadas.

Esse Centro é dirigido por professoras especializadas, sob a direcção de d. Nair Duarte, que é auxiliada pelas professoras, egualmente especializadas, Doria Diva Costa, Elita Seide, Odila de Almeida e Iracema dos Guaranys, sendo esta ultima enfermeira especializada na alimentação das crianças.

Todas essas crianças participaram, hontem, da encantadora festa, recebendo brinquedos e doces.

Distribuição de presentes ás crianças pobres, filhas de operarios

A ENTREGA SERA' A'S 9 HORAS DA MANHA, NO "HALL" DO MINISTERIO DO TRABALHO

Sob a presidencia do sr. Waldemar Falcão, ministro do Trabalho, será feita hoje, ás 9 horas da manhã, no "hall" do Palacio do Trabalho, uma grande distribuição de presentes — roupas, brinquedos e bonbons — aos filhos de operarios. Trata-se de uma iniciativa que foi tomada pelo Instituto de Aposentadoria e Pensões dos Industriarios e á qual se associou, em um gesto muito sympathico de boa compreensão e de solidariedade social, a classe dos empregadores. Os presentes serão entregues mediante a apresentação de cartões numerados que, em mais de mil, foram confiados á União Geral dos Syndicatos de Empregados e pela mesma distribuidos pelos syndicatos. Foram especialmente convidadas para assistir essa festividade operaria a senhora Waldemar Falcão e a senhorinha Alzira Vargas.

Dr. Oswaldo Barbosa
PROF. DE CLINICA MEDICA DA FACULDADE DE MEDICINA DO PARA'
Doenças do figado, estomago, pulmões e coração
Installações completas de electricidade medica, raio X, alta frequencia, banhos hydro-electricos e de luz, raios infra-vermelhos e ultra-violetas.
EXAMES DE LABORATORIO
CONSULTORIO, 7 de Setembro, 135, 3.º and.-22-0598.
RESIDENCIA — Rua Paulino Fernandes, 82 — Botafogo — 26-2231

Tyrone Power chegou a Nova York

NOVA YORK, 23 — Procedente da America do Sul, chegou a esta cidade, a bordo do "Southern Prince", o artista cinematographico Tyrone Power.

Interpellado sobre se tenciona casar-se com Annabella, Tyrone respondeu: "Não, não passamos de bons amigos", accrescentando que os reporteres sul-americanos exaggeraram as coisas a ponto de fazerem pensar que existia um romance entre elle e a graciosa artista franceza.

Alludindo aos caçadores de "souvenirs", o famoso astro disse: Elles são tão insistentes na America do Sul como na America do Norte".

Depois de alludir ao chapeo que perdeu em Porto Alegre, onde uma enthusiastica multidão o comprimiu, o artista declarou não ter tido conhecimento do duello Peralta-Ramos, em Montevidéo, por motivos relacionados com a passagem de Annabella por aquella cidade.

Tyrone Power seguirá para Hollywood hoje á tarde, depois de visitar Annabella. — (U. P.).

NOTICIAS DO ESTADO DO RIO

O NATAL DOS POBRES NO PALACIO DO INGA'

Conforme estava annunciado, realizou-se hontem á tarde nos jardins do Palacio do Ingá, a distribuição de donativos aos pobres de Nictheroy, no philantropico movimento organizado pela exma. sra. Alice do Amaral Peixoto, genitora do interventor Federal.

A affluencia ao local foi consideravel, imprevista mesmo, prolongando-se dessa forma, a distribuição ininterrupta das 13 até ás 18 horas, quando já eram attendidas aquellas pessoas que não possuiam cartões.

Tudo se processou dentro da maior ordem, graças a efficiencia do policiamento.

Collaboraram nos serviços de distribuição orientado pessoalmente pela exma. sra. Alice do Amaral Peixoto, além de innumeras senhoras, os Bandeirantes e os Escoteiros do Mar.

O serviço de informações feito pelo Departamento Estadual de Estatistica, através a apparelhagem radiophonica do Departamento de Propaganda e Turismo, muito concorreu para o exito da festa, funccionando activamente na procura de crianças extraviadas.

O Departamento de Propaganda e Turismo e a Cinédia filmaram varios movimentos da distribuição nos jardins do Palacio do Ingá.

DECRETOS DE HONTEM

Foram hontem assignados decretos delimitando os perimetros urbano e suburbano das cidades de Entre Rios e Bom Jesus de Itabapoana.

PEDIRAM DEMISSÃO

O sr. Cardoso de Miranda, secretario do Interior e Justiça, do Estado do Rio dispensou, a pedido, o cel. Carlos de Faria Souto, os srs. Nelson Faixão, Paulo Pires de Mello, Celso de Sá Pacheco, Joaquim de Abreu Sodré e o 1º tenente Leopoldo Teixeira de Mello, das funcções respectivamente, de chefe do gabinete, officiaes do gabinete e assistente militar daquella secretaria.

TRANSFERIDA A COBRANÇA DO IMPOSTO DE INDUSTRIAS E PROFISSÕES

O secretario das Finanças do Estado do Rio, resolveu transferir para 1º de fevereiro de 1939, o inicio da cobrança do imposto de Industrias e Profissões, que deveria ter lugar no dia 2 de janeiro proximo vindouro.

Atropelado por auto

A VICTIMA FOI INTERNADA NO H. M. COUTO

Quando tentava atravessar a rua Jardim Botanico, foi colhido por auto, hontem, á noite, o operario Manoel Zeferino de Faria, de 50 annos de edade e morador á rua Visconde de Nictheroy s|n.

A victima soffrera fractura exposta da perna direita, pelo que, depois de medicada, foi internada no Hospital Miguel Couto.

Iniciada a Nova Offensiva Nacionalista

PERPIGNAN, 23 — Durante todo o dia a artilharia nacionalista e republicana trocaram intenso fogo na frente de Segre, continuando o bombardeio iniciado hontem.

A's oito horas da manhã as baterias franquistas começaram um ataque concertado contra as posições republicanas do norte e do sul de Tremp e Sort a Baladier que parece ser o sector escolhido para as proximas operações na frente de Segre.

A despeito do máo tempo a aviação nacionalista cooperou com a artilharia, procurando destruir as defesas do general Rojo, mas segundo as noticias até agora recebidas da fronteira, a infantaria não foi posta em acção no sector de Segre. Milhares de fugitivos procuraram refugio em Andorra, vindo da retaguarda, da zona catalã, que abandonavam seus revolucionarios. O canhoneio é tão intenso que se ouve perfeitamente de Andorra e em Fort Romeu na França.

Outras noticias chegadas á fronteira dizem que simultaneamente os nacionalistas desenvolvem importantes operações na região de Lerida na direcção de Menquinenza e Flix até Mora del Ebro, visando Taragona. Essa informação não foi confirmada. Diz-se que as forças franquistas romperam a linha em dois pontos differentes.

Os republicanos teriam reforçado a defesa dessa ultima cidade. — (U. P.)

ONZE OFFENSIVAS JA' FORAM DESFECHADAS NA GUERRA CIVIL HESPANHOLA

LONDRES, 23 — Com a offensiva nacionalista iniciada hoje contra a Catalunha, sobem a onze as principaes offensivas desfechadas em toda a guerra hespanhola, sendo oito do general Franco e tres dos republicanos.

E' a seguinte pela ordem a lista das referidas offensivas:

1 — Primeira offensiva geral no verão e outomno de 1936 em que os nacionalistas chegaram ás portas de Madrid.

2 — Primeira offensiva nacionalista na fronteira com a França, de que resultou a queda de Irun e o fechamento parcial daquella fronteira.

3 — Offensiva dos nacionalistas na costa do Mediterraneo, no começo de 1937, com a tomada de Malaga.

4 — Offensiva nacionalista contra Madrid e Guadalajara, em que os italianos foram derrotados.

5 — Offensiva nacionalista na frente norte, em junho de 1937, seguindo-se a conquista das provincias bascas.

6 — Offensiva frustrada dos republicanos em Brunete.

7 — Nova offensiva nacionalista ao norte, com a occupação de toda a costa do Atlantico.

8 — Offensiva republicana em Teruel.

9 — Offensiva nacionalista em direcção ao Mediterraneo, separando a Catalunha de Valencia.

10 — Offensiva republicana na frente do Ebro para deter o avanço nacionalista contra Valencia e destruir os planos do general Franco de vencer a guerra de 1938. — (U. P.).

VIOLENTOS "RAIDS" DA AVIAÇÃO FRANQUISTA NO VALLE DE SEGRE

PARIS, 23 — A proposito da offensiva nacionalista contra a Catalunha, iniciada hoje, o correspondente da Agencia Radio na fronteira communica que o general Franco ordenou o ataque quando o tempo melhorou, permittindo á aviação concentrar violentos "raids" no valle do Segre, onde os nacionalistas, ao que noticiam, abateram quatro aviões republicanos. A irradiação de San Sebastian, ás 13 horas, não se referiu á offensiva. — (U. P).

Aberto o voluntariado na 1ª Região Militar

O ministro da Guerra mandou abrir o voluntariado na 1ª Região Militar para o preenchimento dos claros existentes nos corpos de tropa e estabelecimentos militares.

INSTITUTO ELECTRO-RADIOLOGICO
RAIOS X — ELECTRICIDADE MEDICA sob a direcção technica do Dr. JOSE' JULIO DA COSTA.
RUA DO OUVIDOR, 183. — 2º andar, salas 213 em deante

Franco ferido no braço direito

EM CONSEQUENCIA DE UMA TENTATIVA DE ASSASSINIO EM AVILA

HENDAYA, 23 — A estação de radio basca de Barcelona annunciou durante a noite que o general Francisco Franco foi ha pouco ferido no braço direito em consequencia de uma tentativa de assassinio occorrida em Avila.

O locutor da referida estação affirmou que a noticia era de fonte fidedigna, tendo a tentativa sido levada a effeito por occasião de uma visita de inspecção feita pelo general Franco com o seu Estado-maior na frente do centro. Ao passar por Avila, teria sido alvejado por uma salva, ignorando-se a identidade dos aggressores.

O general Franco teria ficado ferido no braço direito e tres officiaes que o acompanhavam, gravemente feridos.

De fonte governamental, communicam que a situação permanece estacionaria em todas as frentes. As tropas nacionalistas permanecem inactivas e as operações de aviação estão reduzidas ao minimo devido ao mau tempo.

Da fronteira franco-hespanhola, os nacionalistas annunciam uma calma absoluta em todas as frentes, a má visibilidade impedindo a saida dos aviões e fortes quédas de neve paralysam as operações militares. A temperatura regula 0º centigrado nas trincheiras da frente de Catalunha e 12 graus abaixo de 0º na Sierra de Guadarrama e nas cercanias de Madrid.

Os serviços de reabastecimento dos nacionalistas enviaram milhares de garrafas de "cognac" e outras bebidas alcoolicas aos seus soldados da frente; trezentos caminhões percorrem as diversas frentes distribuindo presentes de Natal. — (U. P.)

Communicado do Serviço de Imprensa do Ministerio das Relações Exteriores

Carecem inteiramente de fundamento as declarações attribuidas por um vespertino ao sr. Oswaldo Aranha, ministro das Relações Exteriores, relativas á Conferencia de Lima. Sua excellencia não concedeu entrevista alguma a quem quer que seja sobre o assumpto.

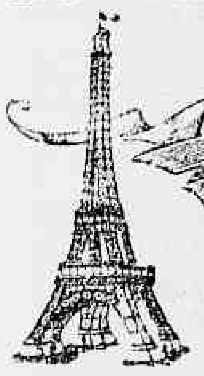
A TORRE EIFFEL
97, 99, Rua do Ouvidor
Grandes Novidades
DE
Artigos Para As
Festas De NATAL e ANNO BOM

Menor atropelado

Na Avenida Graça Aranha, em frente ao n. 40, foi colhido por um automovel, hontem, o menino Benedicto, preto, de 11 annos de edade, filho de Antonio Carvalho, residente á rua Quarenta e Dois, em Braz de Pinna.

Soccorrido pela Assistencia, Benedicto, que soffreu fractura da perna direita, foi internado no Hospital de Prompto Soccorro.

CANIVETADA

Apresentando duas feridas incisas no thorax, valeu-se dos soccorros da Assistencia, hontem, Thereza Leandro da Fonseca, preta, de 34 annos, solteira, domiciliada á rua do Proposito n. 31.

Interrogada a respeito, Thereza declarou estar ferida em consequencia de ter sido aggredida a canivete, em frente á residencia, nada mais tendo querido adeantar.

O bonde esmagou-lhe o pé

Foi victima de lamentavel accidente, hontem, o operario Antonio Barbosa, de côr branca, com 42 annos de edade, casado, morador á rua Vista Alegre, 44.

Atravessava elle a rua Frei Caneca, nas proximidades da esquina de Sant'Anna, quando foi colhido por um bonde, ficando, em consequencia, com os ossos do pé direito fracturados por uma das rodas do electrico.

Morreram no Prompto Soccorro

Já em outros locaes desta edição, noticiámos os dois desastres de que foram victimas, hontem á tarde, o operario Antonio da Silva, de côr branca e com 25 annos presumiveis de edade, solteiro, de nacionalidade portugueza, de residencia ignorada, e a septuagenaria Anna Maria Corrêa, preta, solteira, domiciliada á rua Itapiru' sem numero.

Ambos foram colhidos violentamente por automovel: elle, na rua Senador Euzebio, em frente ao n. 164, tendo soffrido fractura do craneo, além de ferimentos pelo corpo; ella, na rua das Laranjeiras, soffrendo em consequencia amputação traumatica da perna direita.

Após os soccorros da Assistencia, os dois accidentados foram internados em estado grave no Hospital de Prompto Soccorro.

Naquelle estabelecimento hospitalar, dada a maior gravidade dos respectivos ferimentos, Antonio da Silva e Anna Maria vieram a fallecer, horas depois de ali haverem entrado, sendo os cadaveres transportados para o necroterio do Instituto Medico Legal.

Montblanc
"SERIE MASTER PIECE"
A Caneta para as pessoas distinctas
Capacidade 3,2cc
SEM MOLAS
SEM BORRACHA
MODELO 136 175$
EXIJA DO SEU FORNECEDOR UMA DEMONSTRAÇÃO DA MODERNA CANETA "MONTBLANC" E NÃO COMPRARÁ OUTRA//
PENA DE OURO-PLATINA COM PONTA DE IRIDIUM
REPRESENTANTES:
A. BARCELLOS & CIA. LTDA. CAIXA POST. 1647 FONE 43-4493
RIO DE JANEIRO

O Monumento aos Heroes da Laguna

Detalhes da grandiosa obra a ser inaugurada no proximo dia 29 do corrente na Praia Vermelha

No proximo dia 29 deste mez, será inaugurado na Praia Vermelha, o monumento aos heróes de Laguna e de Dourados. O acto terá a solemnidade merecida, devendo comparecer o presidente Getulio Vargas, todos os ministros e altas autoridades civis e militares. Vae, assim, o Brasil resgatar uma divida de gratidão aos seus filhos, que escreveram, no passado, uma das paginas mais bellas e fortes da coragem, do civismo e do sacrificio.

Os detalhes do monumento podem ser resumidos do seguinte modo: Na ordem historica dos factos, a marcha forçada do exercito faminto e quasi desnudo; segue-se o painel descriptivo do salvamento dos canhões, e fechando a cinta bronzea, o quadro do transporte dos cholericos. O tenente Antonio João é representado no momento em que, baleado, vae baquear; o guia Lopes apparece encurvado, apoiando o queixo no dorso da mão esquerda, e tendo na outra o chicote, numa attitude familiar aos homens do sertão; por fim o coronel Camisão, trazendo numa das mãos a espada e na outra o mappa da campanha. Acima desses altos relevos, surgem os symbolos da patria, da espada e da historia. Uma columna estilizada em tubo de canhão sustenta a Gloria, como um nimbo á personalidade dos heróes. Completando a evocação da epopéa, tres baixos relevos na base do monumento significam a defesa do forte de Coimbra, a retirada de Oliveira Mello e o combate de Alegre.

Os restos mortaes dos brasileiros participantes da épopea ficarão guardados numa cripta construida na base do monumento. A grandiosa obra a ser inaugurada dentre de poucos dias, foi começada pelo esculptor Antonino Pinto de Mattos, e concluida, após a morte deste, pelo esculptor Adalberto de Mattos.

A nova directoria da Academia Brasileira de Letras

A Academia Brasileira de Letras, em sessão hontem realizada, elegeu a directoria que vae reger seus destinos no anno de 1939. Foram eleitos, para presidente, o academico Antonio Austregesilo, para secretario geral, o academico Celso Vieira para segundo secretario João Neves, para thesoureiro Roquette Pinto, para bibliothecario, Pedro Calmon e para redactor da revista o academico Adhemar Tavares.

A nova directoria da Casa de Machado de Assis está composta de um grupo brilhante de homens de letras.

Academia Carioca de Letras

Estando presentes os academicos Affonso Costa, Phocion Serpa, Othon Costa, Candido Jucá (filho), Carlos Sussekind, Honorio Silvestre, Alvarenga Fonseca, Atilio Milano, Modesto de Abreu, Hermeto Lima, João Lyra Filho, Leoncio Corrêa, M. Nogueira da Silva, Saladino de Gusmão, Lemos Britto e Jacques Raymundo, foi aberta a sessão da Academia Carioca de Letras, na terça-feira ultima.

O presidente disse da morte, a 18 deste, do academico Zepherino Barroso, escriptor e magistrado, que occupava a cadeira sob o patrocinio de Mario Pederneiras; que em homenagem á memoria do mesmo não se realizaria, senão a 27 deste, a annunciada conferencia do escriptor Sylvio Julio, e que, dentro de trinta dias, seria a sessão especial para que os academicos dissessem o seu louvor e saudade do collega extincto.

Determinou o presidente que seria feita, entretanto, a eleição dos novos directores da Academia para 1939, e por ser uma obrigação taxativa do regimento, e assim annunciava que se ia proceder á eleição.

Além dos academicos presentes á sessão, mandaram votos os srs. Raul Pederneiras e Prado Ribeiro. Lido o resultado do pleito, o presidente proclamou:

Para presidente, João Lyra Filho; secretario, Modesto de Abreu; e thesoureiro, Candido Jucá (filho), com 14 votos cada, emquanto os demais votos foram dados a outros nomes.

O rondante evitou o sinistro

DESASTRE DE CONSEQUENCIAS IMPREVISIVEIS QUASI OCCORRIDO SOBRE O RIO IGUASSU'

Não fôra a attenção de um rondante de linha e talvez registariamos agora mais um desastre das proporções assustadoras do de Barbacena ou maior ainda.

O modesto funccionario da E. Ferro Rio d'Ouro ao examinar a linha do ramal de Xerem, verificou que a ponte sobre o rio Iguassu' ameaçava ruir á passagem do primeiro trem.

Incontinente pelo selectivo deu aviso do facto ao agente de Belfort Roxo, solicitando immediatamente providencias.

No mesmo momento o agente de Belfort Roxo se entendeu com a administração da Central, seguindo, então, para o local uma turma de reparações sobre a direcção do chefe de linhas.

Em virtude desse facto, os trens do ramal de Xerem não estão atravessando a ponte, procedendo-se a uma baldeação dos passageiros no local.

Vinhos do Porto
RAMOS PINTO para as festas
Um presente util é uma caixa de 3 ou 6 garrafas dos deliciosos Vinhos do Porto RAMOS PINTO.
PORTO — Adriano
" — Jubileo
" — Garrafeira
Pedidos a VIEIRA MONTEIRO & CIA.
RUA 1º DE MARÇO, 93 - LOJA

Trabalhos de melhoramento do solo na Allemanha

Um relatorio do Ministerio da Agricultura do Reich

O Ministerio da Agricultura allemão acaba de publicar um relatorio sobre os trabalhos destinados ao melhor aproveitamento do sólo nacional e das correntes fluviaes do territorio. Esses trabalhos foram iniciados logo após ter assumido o poder o nacional-socialismo e o governo empereendeu-os, não só para dar immediata occupação a muitos desempregados, como tambem para ampliar a base productora das terras nacionaes. Durante os annos de 1933 a 1936 foram realizadas obras importantissimas, das quaes se pode orgulhar o departamento da Agricultura.

Foram construidas represas com uma capacidade total de 183 milhões de metros cubicos de agua, effectuou-se o desaguamento de 650.000 hectares de terreno demasiado humido, canalizaram-se 12.000 kilometros de rios, ampliou-se a cultura para 82.000 hectares de ermo, foi proporcionada irrigação a 16.000 hectares e installado um serviço de fornecimento de agua potavel em municipios ruraes com a população global de 1.400.000 habitantes. Os diques construidos ganharam 200.000 hectares de terreno e na costa septentrional foram arrebatados ao mar do Norte 2.000 hectares mais. Em resumo, os trabalhos realizados significam uma adição de 536.000 hectares ao solo cultivavel nacional.

Os trabalhos têm sido levados a cabo principalmente por trabalhadores occasionaes e pelo Serviço Nacional do Trabalho. Este Serviço contribuiu com 32 milhões de jornaes e os trabalhadores de emergencia com 72 milhões de jornaes, o que demonstra que o melhoramento tem dado occupação á multidão de desempregados. O valor das obras de melhoramento ascende a 930 milhões de marcos.

As enormes proporções da tarefa já realizada não implicam a terminação dos planos estabelecidos. Antes pelo contrario. Pode affirmar-se que á medida que se levam a effeito uns melhoramentos, surge a necessidade de outros, cuja urgencia só consente postergação pela escassez da mão d'obra disponivel.

E' curioso observar a transformação da qualidade do trabalho que se tem verificado no decurso das obras. Em principio a agua era tratada sem consideração, porque a Allemanha é um paiz bem humido. Mas, pouco a pouco, foi-se comprehendendo, em muitos sectores, que a secca impede de obter do solo o rendimento que ha o direito de esperar. Agora utiliza-se toda a agua dos rios e até a que procede dos desaguamentos, subtraida á propriedade particular. Desta maneira conseguir-se-á regar todo o solo agricola e ter agua potavel em abundancia em todas as aldeias do paiz, onde se nota ainda difficuldade no abastecimento, com prejuizo da hygiene e da actividade industrial dos camponezes.

Serão reconduzidos nas funcções que occupam os jornaleiros da Central do Brasil

Estamos seguramente informados de que o engenheiro Waldemar Luz, director da Central do Brasil baixará, dentro de poucos dias, uma circular reconduzindo nas suas funcções os vinte e cinco mil jornaleiros que estavam ameaçados de ser exonerados no dia 31 do corrente.

Será este, sem duvida, um acto de inteira justiça do sr. Waldemar Luz, uma vez que se trata de funccionarios que ha longos annos vêm servindo a nossa principal via-ferrea, alguns delles com mais de trinta annos de trabalho.

Victima de mal subito o juiz da 4ª Vara

S. S. FOI ACCOMETIDO EM PLENA AUDIENCIA

Quando presidia os trabalhos da audiencia da 4ª Vara Criminal foi accommettido de um mal subito o juiz Irineu Joffelis titular daquella Vara.

Foram solicitados immediatos soccorros da Assistencia sendo s. s. medicado no proprio local pelo medico da ambulancia e a seguir, conduzido para sua residencia, onde ficou em tratamento.

LIVRARIA ALVES
Livros collegiaes e academicos

ROLEX-OYSTER
«PERPETUO»
O Relogio Inoxidavel de Alta Precisão
Hermeticamente Protegido Contra Areia, Agua, Suór e Poeira
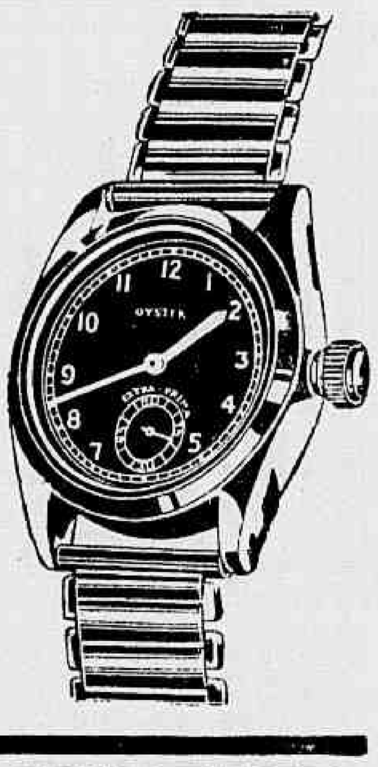
UNICOS REPRESENTANTES
MAPPIN & WEBB
RUA OUVIDOR 100
Londres — Paris—Buenos Aires—Sheffield—Nice—Biarritz—Johannesburg — Bombay
Edal

Findou-se a "Semana Veterinaria"

Encerrou-se, hontem, a "Semana de Veterinaria", organizada pela turma de medicos-veterinarios de 1938 e sob o patrocinio do Ministerio da Agricultura.

A natureza e a opportunidade dos pontos sobre que dissertaram os doutorandos, bem como a perfeita execução do programma traçado, deixam entrever uma repercussão de ordem moral e economica que se elevará sobre as bases de futuros e incessantes trabalhos.

A "Semana de Veterinaria" significa para aquelles que a idealizaram, organizaram e executaram, o inicio da jornada sem fim de sua profissão. Como batalhadores bravos e incansaveis, defrontarão, a cada passo, com tropeços de toda ordem, barreiras difficilmente transponiveis, mas, indomitos, invenciveis, marcharão sempre.

Começa, agora, para essa mocidade cheia de esperanças, uma nova fonte de trabalho, com as pesadas responsabilidades que até então não lhe cabiam. Turma numerosissima, constitue, para o Brasil Novo, um segundo Exercito, nova sentinella avançada, em constante vigilia.

Os novos destinos da Nação estão traçados e assegurados. A espada espreita os perigos de ordem social e politica nocivos á nacionalidade, para abatel-os impiedosamente, ao primeiro esboço de acção ou reacção. O segundo Exercito trabalha nos laboratorios, nos matadouros, frigorificos, fazendas e campos zootechnicos. Elle repousa sua força na Pathologia, na Bactereologia, nas Sciencias Medicas em geral; investe pelo campo da Industria, da Metallurgia, da Physica e da Chimica, para completar seus planos de defesa e ataque contra o inimigo perenne da saude do homem e dos animaes.

O mormo, a tuberculose, a febre aphtosa, o carbunculo traiçoeiro e fatal; a raiva, as pasteureloses, as parasitoses e outros tantos males, constituem um inimigo commum que é preciso evitar —methodo ideal— ou atacar de frente, processo anti-economico e quasi sempre pouco animador.

A inspecção de carnes e productos animaes constitue o alicerce em que repousa a saude publica; e incompativel com a integridade physica collectiva, o commercio de carnes, leite e demais productos de egual origem, subtraidos á inspecção medico-veterinaria.

A hygiene de nossos rebanhos representa outro ponto vital para a Nação, observando-se os calamitosos effeitos de ordem economica que resultam das epizoothias e parasitoses, quer esporadicas, periodicas ou accidentaes. Aqui surge o medico-veterinario para debellar esses flagellos e sua intervenção tem sido providencial, como no caso do mormo fatal e devastador, vencido pela tenacidade e technica de nossos profissionaes.

No campo da zootechnia, sciencia complexa e fundamental na formação dos rebanhos, o medico-veterinario intervem e aqui, como em todos os ramos de sua actividade technica, lança mão dos ensinamentos basicos da Biologia, Embriologia e Genetica, cada dia mais complexos e de deslumbrantes perspectivas para o pesquisador.

Esta geração de medicos-veterinarios sentir-se-á feliz em coadjuvar para a grandeza sempre crescente do Brasil Novo.

Brasileiros: encontrareis essa mocidade em todos os recantos do paiz, trabalhando pela sua prosperidade, sem tibieza, sem vacillações, como uma somma de conhecimentos que a orgulha e que saberá multiplicar a passos largos, pelo amor que dedica á Patria e á sua novel profissão.

DISCURSO NO ENCERRAMENTO DA "SEMANA DE VETERINARIA" NA "HORA DO BRASIL"

Na "Hora do Brasil" falou o dr. Otilio Chagas, encerrando o programma da "Semana de Veterinaria", cujo discurso foi o seguinte: "Devo dizer, ao encerrar a "Semana de Veterinaria", que esta não constituiu um trabalho excepcional, mas apenas um esboço de empreendimentos futuros. A turma de medicos veterinarios de 1938 está integrada nos moldes que traçam o Estado Novo. Neste, não ha logar senão para os resolutos, para os que amam o trabalho e por meio delle collaboram para o engrandecimento do Brasil Forte.

Ao sr. ministro da Agricultura, em quem deposita a Nação tantas e tão grandiosas esperanças, cumpre-nos agradecer o apoio incondicional que nos deu nesta phase inicial de nossas actividades profissionaes; estimulo que veiu augmentar, de modo promissor, a nossa vontade de vencer, condição por si só uma promessa radiosa aos destinos da Patria!

Criadores! Podeis contar com a assistencia profissional, mas não esqueçaes que de vossos trabalhos tambem depende a prosperidade economica do Brasil. Trabalhae com enthusiasmo e racionalmente no melhoramento de nossos rebanhos e estareis trabalhando pela grandeza de nosso Brasil!"

Emprestimos do Instituto de Previdencia aos extranumerarios

SO' SERÃO CONCEDIDOS AOS QUE CONTEM MAIS DE DEZ ANNOS DE SERVIÇO E AOS QUE TENHAM SIDO ADMITTIDOS EM VIRTUDE DE CONCURSO

Cumprindo despacho exarado pelo ministro do Trabalho no processo iniciado pelo requerimento em que o fiel de thesoureiro, extranumerario, Danyllo Merquior, do Instituto Nacional de Previdencia, pede que, de accordo com o decreto-lei n. 312, de 3 de março de 1938, lhe seja concedido um emprestimo ordinario, o director do Serviço de Communicações do Ministerio do Trabalho communicou ao presidente da Commissão Organizadora do Instituto de Previdencia e Assistencia dos Servidores do Estado, para os devidos effeitos, que, havendo o Conselho Deliberativo daquelle Instituto decidido se proceda de accordo com o parecer da respectiva Procuradoria, segundo o qual cabe ao presidente a faculdade legal de conceder ou negar o emprestimo, esta ultima autoridade, não obstante a sua convicção quanto á subsistencia do art. 62 do decreto n. 24.563, de 3 de julho de 1934, em face do preceito contido no art. 116 do mesmo decreto, que se lhe não affigura revogado, resolveu autorizar emprestimos aos extranumerarios, mas sómente aos que contem mais de dez annos de serviço e aos que, contando mais de dois annos, tenham sido admittidos em virtude de concurso, o que foi homologado pelo referido Conselho.

A nova commissão de metrologia

VAE SER ORGANIZADA, PARA SE DAR CUMPRIMENTO A' RECENTE LEI

O systema antiquado e deficientissimo de pesos e outras medidas, em vigor no Brasil desde 1872, e, como todos sabem, causa enormes embaraços não só ao commercio e á industria mas tambem ao publico em geral, vendo-se o governo sempre com a acção tolhida no que concerne ás providencias no sentido de sanar esse mal. Dahi a necessidade de reformar a legislação a respeito, tornando-a apta a servir aos interesses actuaes. Isso foi feito este anno, por meio de um decreto-lei, que tomou o numero 592 a 4 de agosto.

Entre outras determinações, dá esse decreto a incumbencia da execução do novo systema unificado de medidas, bem como dos respectivos padrões, ao Instituto de Technologia, subordinado ao Ministerio do Trabalho, Industria e Commercio, e á Commissão de Metrologia, aguardando-se apenas a formação desta ultima, orgão novo, afim de se dar cumprimento á lei sobre a unificação dos pesos e medidas.

E' disso que está cogitando urgentemente o ministro Waldemar Falcão que, solicitando a designação ou indicação dos nomes para comporem a referida Commissão, acaba de se dirigir ás diversas entidades e orgãos da Administração Publica, que a lei para esse fim escolheu.

A Commissão, se ficar constituida a tempo, deverá ser convocada pelo Instituto Nacional de Technologia para o dia 10 de janeiro proximo.

NA PREFEITURA

— Por acto de hontem, o prefeito nomeou para exercer interinamente o cargo de adjunto de Procurador — **João Victor de Mello Franco.**

— Estiveram no Gabinete do prefeito, os senhores: — Edmundo Barreto Pinto — Americo Corrêa — dr. Ozorio de Almeida — Augusto de Freitas Lopes Gonçalves — Jorge de Moraes — Alcides Lintz — Namen Xavier da Silveira e Ramiro Miguel Corrêa.

— Pelo seu assistente militar capitão Isolino Ulha, o prefeito fez-se representar: — na cerimonia da entrega solenne dos diplomas aos alumnos que terminaram o curso da Escola Visconde Mauá; — na solennidade do lançamento ao mar do monitor "Paraguassu"; — na solennidade da entrega da Gran-Cruz da Legião de Honra ao Cardeal D. Sebastião Leme e na prova da "Chama Militar", promovida pela Policia Militar do Districto Federal.

— O prefeito offereceu á Policia Militar um artistico bronze para ser conferido ao vencedor da corrida da "III Chama Militar", realizada, hontem, 23 do corrente.

— O prefeito recebeu, do presidente da Associação Brasileira de Imprensa, o seguinte officio:

"Exmo. dr. Henrique Dodsworth — DD. prefeito do Districto Federal.

Não foi surpresa para a nossa classe a nova deferencia de v. excia., inaugurando a bem installada Sala de Imprensa da Prefeitura que facilitará nos profissionaes cumprirem a sua elevada missão. Mas, o que sobremodo tocou os meus confrades foram as referencias feitas no discurso ao esforço quotidiano dos jornalistas e o reconhecimento de sua collaboração na grande obra em prol do Districto Federal. Os jornalistas homenageados delegam á A. B. I. a grata incumbencia de agradecer a v. excia. o que ora faço com o maior prazer, juntando ao reconhecimento delles o meu pela homenagem prestada á Casa do Jornalista.

Sirvo-me do ensejo para renovar a v. excia. os protestos de minha alta estima e elevada consideração.

a) **Herbert Moses**, presidente.

FRATERNIDADE AMERICANA

A Conferencia de Lima estava ameaçada de não chegar a bom termo, em face da attitude da Argentina, intransigente na defesa dos seus pontos de vista. A nossa gloriosa nação-irmã receiava mais uma aggressão interna do que uma vinda de fóra.

O pensamento argentino era, sem duvida, respeitavel. Entretanto, o observador sincero do panorama universal haveria de se firmar na logica dos factos, indo assim de encontro á doutrina portenha. Realmente, todos nós estamos vendo que, dentro do continente americano não ha ameaças de conquista, nem perigo de guerras. Bastaria, porém, estender os olhos Atlantico além para se reconhecer que alguma coisa existe por lá, como significação de possiveis surpresas para nós. Os paizes imperialistas querem a expansão. E a expansão não se consegue senão pela violencia. Acreditamos, todavia, que não esteja hoje nas cogitações de nenhum paiz do mundo a idéa criminosa de um assalto armado a qualquer nação americana. Mas, como é possivel que não haja, é tambem possivel que venha a existir amanhã. A America é um continente novo, rico, cheio de materias primas, e offerece campo a todas as actividades humanas. Dahi o receio justo e logico e a necessidade de um preparo de defesa collectiva que não se pode fazer senão com a solidariedade irrestricta de todas as forças componentes da terra americana.

* * *

A Republica Argentina, entretanto, com a sua formação democratica, com o feitio do seu povo, educado no sentimento da liberdade, não poderia permanecer amarrada a um ponto de vista erroneo sobre a sinceridade e a lealdade das nações americanas. Afinal, o bom senso triumphou e a nobre nação latina reconheceu que a razão estava com aquelles que defendiam principios oppostos. E esses principios são justamente os que estão consubstanciados no sentimento collectivo dos povos deste continente, todos elles conscientes das suas responsabilidades e das directrizes que temos de seguir, se não quizermos desapparecer na voragem dos acontecimentos.

E' a seguinte, na integra, a Declaração de Principios de Solidariedade Americana,

"A Oitava Conferencia Internacional Americana,

Considerando que os povos da America alcançaram a unidade espiritual em virtude da semelhança de suas instituições republicanas, de seu inquebrantavel desejo de paz, de seus profundos sentimentos de humanidade e tolerancia, e de sua adhesão absoluta aos principios de Direito Internacional de egualdade na soberania dos Estados e de liberdade individual sem preconceitos religiosos e raciaes;

Que, baseando-se nos ditos principios e desejo, procuram e defendem a paz do continente;

E que a Conferencia de consolidação da paz, realizada em Buenos Aires, approvou a 21 de dezembro de 1936 uma declaração de principios sobre a solidariedade e cooperação inter-americanas, e a 23 de dezembro o protocollo de não-intervenção;

Declara:

1. Os governos dos Estados americanos reaffirmam sua solidariedade continental e seu proposito de collaborar na manutenção dos principios em que se baseia a referida solidariedade;

2. Fieis aos principios acima enunciados e á sua soberania absoluta, reaffirmam sua decisão de mantel-os e defendel-os contra toda intervenpão ou actividade estranha que possa ameaçal-os;

3. E no caso de que a paz, segurança ou integridade territorial de qualquer das republicas americanas se veja ameaçada por actos de força de qualquer natureza, que possam postergal-os, proclamam seu interesse commum e sua determinação de tornar effectiva essa solidariedade, coordenando suas respectivas vontades soberanas mediante o processo de consultas estabelecido pelos convenios vigentes e declarações das conferencias inter-americanas, e usando dos meios que as circumstancias aconselharem em cada passo.

Fica entendido que os governos das republicas americanas agirão independentemente, em sua capacidade individual, reconhecendo-se amplamente sua egualdade juridica como Estados soberanos.

4. Para facilitar as consultas estabelecidas por este e outros instrumentos americanos de paz, os ministros das Relações Exteriores das republicas americanas realizarão, quando julgarem conveniente e por iniciativa de qualquer delles, reuniões nas diversas capitaes, em rotação e sem caracter protocollar.

Cada governo pode, em circumstancias ou por motivos especiaes, designar um representante que substitua seu ministro das Relações Exteriores.

5. Esta declaração será conhecida como Declaração de Lima".

* * *

Afinal, o que todos desejam é que a Conferencia de Lima chegue a collimar os seus altos objectivos, realizando uma grande obra de confraternização americana capaz de tornar o Continente uma força invencivel deante de tudo e deante de todos.

TOPICOS

REFORMA DO S. I. P.

O Serviço de Identificação Profissional é uma das repartições mais importantes do Ministerio do Trabalho. Fornece carteiras a todos os trabalhadores do Brasil, tendo ainda varias secções, nas quaes se processam diversos serviços auxiliares, fazendo o registo dos livros de empregados das firmas commerciaes e industriaes, assim como o de chimicos, organizando ainda os promptuarios de empregados e empregadores e guardando as relações da Lei dos Dois Terços, que são apresentadas mensalmente, nos mezes de setembro e outubro.

Tem ainda uma secção perante a qual são feitas as reclamações referentes ás anotações nas carteiras profissionaes, reclamações que attingem a alguns milhares por anno.

Já tiraram carteiras no Brasil cerca de um milhão e trezentos mil pessoas, de 1933 até agora.

Como se sabe, a carteira profissional é documento fundamental para quase todas as questões suscitadas perante o Ministerio, de modo que a sua importancia torna-se por assim dizer basica.

Mas, o S. I. P. sempre foi mal organizado, desde as suas origens. Varios factores influiram para que isso se verificasse. Felizmente, o ministro Waldemar Falcão, que se vem revelando um administrador seguro e que olha com igual interesse para todas as repartições subordinadas á sua pasta, deu nova orientação áquelle Serviço, pretendendo reformal-o para que o mesmo melhor attenda aos trabalhadores nacionaes. Nesse sentido, o S. I. P. vem tendo os seus trabalhos reorganizados, devendo em breve soffrer completa reforma, procedendo-se á actualização da carteira e á mechanização de suas secções. Graças ás providencias que foram tomadas nos ultimos mezes, pela nova administração do S. I. P., a renda que vinha caindo, teve em 1938 um augmento sensivel. Tratando-se duma repartição industrial, o ministro do Trabalho empenha-se em dotal-a de todos os recursos materiaes e technicos para que cumpra sua missão que é a de fornecer a carteira profissional aos varios milhões de trabalhadores nacionaes.

O IPASE

ESTE jornal teve opportunidade de mostrar, em notas successivas e por a x b, que o novo Instituto de Previdencia dos Servidores do Estado, em vez de beneficiar os funccionarios publicos, viria garroteal-os em vida, exigindo-lhes contribuições acima das suas possibilidades financeiras.

O "Dasp", cioso da sua criação, semelhante a uma mãe carinhosa que defende o fruto das suas entranhas com unhas e dentes, fez publicar uma nota na imprensa, declarando que as taxas a se cobrarem dos servidores da Nação seriam estipuladas depois de feito o censo do funccionalismo. Muito bem. Em face dessa informação e para que não se dissesse que estavamos mantendo campanha systematica, paramos de escrever até que o censo fosse terminado e as contribuições determinadas.

A 31 de dezembro termina o prazo, já em prorogação, para que a commissão organizadora do "Ipase" saisse do impasse para apresentar o necessario relatorio ao presidente da Republica.

Hontem, o sr. Lino de Sá Pereira, recem-nomeado presidente da nova organização, declarou:

"Até que seja approvado o regulamento do novo Instituto, em relação aos beneficios e encargos, será mantido o regime actualmente em vigor. Só depois da approvação do regulamento e, como já dissemos, possivelmente a partir de 1° de abril de 1939, o "Ipase" começará a conceder aposentadoria, pensões e outros beneficios, entrando tambem em execução o novo regime de contribuição dos funccionarios, já estabelecido em lei."

E' justamente esse "novo regime de contribuição" que os funccionarios precisam conhecer, antes de lhes ser imposto. Conhecel-o, como já conheceu o projecto do Estatuto, para receber a critica serena da collaboração e evitar maiores desgostos e maiores injustiças.

A Maior das Lições da Epopéa de Matto Grosso

Tenente-coronel ***MARIO TRAVASSOS***

(Especial para o DIARIO CARIOCA)

O monumento aos Heróes da Laguna e Dourados, que afinal encontrou o seu logar nos terrenos da Praia Vermelha, — de varios modos lendaria — é mais que um preito de gratidão áquelles que souberam morrer pela Patria, por que é, tambem, uma advertencia.

Toda a commovedora epopéa de Matto Grosso, começada com o inicio da guerra que Solano Lopez nos moveu, pelas armas, e só terminada quase no findar-se a guerra, não é outra coisa que o resultado de nossa imprevidencia, da falta absoluta de apparelhamento militar, sobre que, inutilmente, algumas vozes se pronunciaram no Parlamento até mesmo nas vesperas da guerra.

Dourados e Laguna são duas paginas de nossa Historia Militar difficeis de serem reproduzidas por qualquer outro povo e que honrarão as virtudes do chefe e do soldado brasileiro, para todos os tempos, mas, tambem das mais causticas provas contra aquelles que tiveram a responsabilidade da defesa militar do Brasil.

Nosso desapparelhamento militar, ao se desencadearem as invasões paraguayas, era verdadeiramente lastimavel — cavallaria sem arreiamento e ás vezes sem cavallos, infantaria sem munições, artilharia sem tracção e, peor que tudo, a ausencia completa de uma organização militar quanto ao recrutamento e á mobilização, á repartição de tropas em tempo de paz e outras questões desse genero.

Não fôra a Marinha, que essa sim possuia uma estructura e meios de combate apreciaveis e que, por isso, desde o começo da guerra teve papel relevante e póde desenvolver-se com o desenrolar dos acontecimentos, as nossas forças de terra não teriam podido nem mesmo recorrer á improvisação, que foi a marca de nosso sobrehumano esforço durante toda a guerra.

Ainda ahi se revela nossa incuria, nessa falta de equilibrio entre nossas forças terrestres e navaes. As nossas lutas em torno do Prata e o predominio das caracteristicas maritimas de nosso territorio em toda nossa formação historica, criavam a hypertrophia naval e a atrophia das forças terrestres, phenomeno esse espontaneo que não encontrou ninguem em condições de impôr sua neutralização.

O mesmo haveria de acontecer em seguida — a atrophia da Marinha em consequencia da evolução da industria naval e da reacção causada pelas rudes lições da guerra, em proveito das forças terrestres, que, se não chegaram á hypertrophia, mereceram, entretanto, maior attenção.

Somente o genio politico de Rio Branco soube vêr o problema, quando planejou a reforma completa da esquadra e, simultaneamente, apoiou a reorganização militar de 1908 — essa mesma esquadra que deixamos ficasse obsoleta e essa mesma organização que a Grande Guerra deveria tornar caduca.

Se ao tempo das invasões paraguayas tivessemos um justo equilibrio entre nossas forças de terra e mar, naturalmente á base do estado da esquadra, é certo que a defesa de nossa soberania não nos teria custado tão caro.

Essa é, ao nosso ver, a maior licção a tirarmos de toda a Guerra do Paraguay e particularmente da dolorosa epopéa de Matto Grosso, que a inauguração do Monumento aos Heróes da Laguna e Dourados perpetua aos olhos das novas gerações brasileiras.

E esse problema do equilibrio das forças é hoje dos mais complexos, por que nelle intervem um terceiro factor — o ar. Não basta que se attendam ás necessidades de cada uma das forças de defesa, mas é absolutamente indispensavel que se estabeleça a dosagem dos esforços em proveito de cada uma, mediante bases bem assentadas, que respondam ás circumstancias iniciaes de uma guerra e possuam elasticidade sufficiente para adaptar-se ás suas variantes provaveis.

Quanto mais se aperfeiçoam os meios de combate e as organizações militares mais se radicam no substractum politico, economico e industrial da Nação, mais complexo e inevitavel se torna o problema da proporção entre as forças terrestres, navaes e aereas de um paiz. Illudem-se os que esperam tudo do avião e dos gases, porque esquecem o aleatorio desses meios de ataque e menosprezam a crescente efficacia dos meios de defesa: erram os paizes de typo maritimo que atrophiam suas forças terrestres e os de typo continental que atrophiam suas forças maritimas — aquelles esquecem que a sorte da honra nacional póde jogar-se no taboleiro até mesmo de longinquo theatro de guerra, em consequencia da estreiteza do mundo com a evolução vertiginosa dos meios de communicações; est'outros a importancia das communicações maritimas, em face das acquisições no estrangeiro, de que nenhum paiz em guerra, actualmente, poderá eximir-se.

E' facil estimar-se a que extremos limites attinge no Brasil a complexidade do estabelecimento de uma justa proporção de suas forças terrestres, maritimas e aereas, em face da extensão de nosso espaço geographico, de nossas fronteiras terrestres e maritimas; em presença de nossas improriedades demographicas e de nossa incipiencia economica e industrial; em consequencia de nossa formação social e de nossos vicios politico-administrativos.

Nem por isso o problema deixa de existir, ou melhor, deve ser abandonado ás soluções criadas pelas circumstancias da época. E', não ha duvida, vultosa obra de estadistas, generaes e almirantes, em cooperação nos orgãos superiores de defesa nacional, de onde se póde ter vistas de conjunto sobre o vasto panorama da defesa da Nação. Requer legislação adequada e o estabelecimento de planos de toda a sorte, a collaboração de todos, nos moldes da guerra total.

Todas as licções da epopéa mattogrossense já foram assimiladas, por que estão incorporadas ás forças moraes do Exercito. Antonio João está no coração de cada um de nossos soldados. Mas ha essa outra licção cuja assimilação ainda não é completa, por isso que, principalmente por motivos politico-administrativos, tem ganho terreno mais em superficie que em profundidade — a da cooperação das forças, a do equilibrio das forças, sem a qual, no estado actual da guerra, não conseguiremos a victoria, nem mesmo a custo dos sacrificios de uma epopéa como a de Matto Grosso e de sua brava gente.

SALDO NA PREFEITURA

AO inaugurar a sala de imprensa da Prefeitura, o sr. Henrique Dodsworth pronunciou um discurso interessante. Falando a homens de jornal, o prefeito transmittiu noticias sobre a situação do erario municipal. Disse que a Prefeitura não tinha em debito quaesquer contas processadas, tendo pago, em 1938, cincoenta e oito mil contos aos seus credores. Salientou ainda o sr. Dodsworth que o funccionalismo estava em dia, tendo sido feito o adeantamento relativo aos vencimentos de dezembro, para que todos pudessem passar um bom Natal. E, ao terminar, accrescentou que o Thesouro municipal tem presentemente em cofre mais de quarenta e tres mil contos.

Esse discurso valeu como um magnifico presente de Festas á população. Finalmente o carioca já não está ameaçado de novos impostos. Pode esperar um novo anno sem o perigo de mais uma majoração de tributos. As finanças municipaes vão bem. Não se fazem necessarias outras sangrias na economia popular.

Transmittindo essas excellentes noticias, o prefeito fez o maior elogio de sua administração. Elle pôz, realmente, ordem na Prefeitura.

Depois do terremoto do sr. Pedro Ernesto e dos desmantellos do conego Olympio, a Prefeitura foi entregue a um homem serio e capaz, que se affirmou definitivamente enquadrando as despesas dentro da receita e apresentando ainda grande saldo.

ORGANIZAÇÃO

A verdade é que, apesar de muita falha ainda existente, a organização dos serviços no Brasil está caminhando para a maxima perfeição possivel. Até as previsões, as estimativas, nos orçamentos e nas estatisticas, são feitas pelos actuarios com os erros technicos mais diminutos possiveis. Já se póde, hoje, no Brasil, determinar arrecadações annuaes com um diminuto indice de oscilação. Pela sua technica, pelo manuseio dos seus dados estatisticos, pelo jogo das suas fichas o actuario, do seu gabinete, poderá dizer com uma certeza de scientista: — faça uma boa cobrança que arrecadará tanto.

E como tambem os systemas de cobrança estão aperfeiçoados pela technica, a estimativa actuarial é sempre attingida com as oscilações tambem previstas.

Isto não é milagre, ou antes, é o milagre da organização nos serviços publicos que se vae fazendo cada dia mais completo.

Ainda hontem na exposição complementar do Instituto dos Commerciarios fizemos uma observação desta ordem. Emquanto o ministro percorria a bem feita demonstração da Secção de Publicidade olhavamos, quase distraidos, uns graphicos simples e uns quadros estatisticos da mais facil comprehensão. A estimativa da arrecadação do Instituto para o anno corrente era de 106 mil contos, segundo os calculos do actuariado. E a arrecadação, até 15 de dezembro, entre os 450 mil associados, chegou a 120 mil contos. Era a boa organização dos serviços de gabinete comprovada pela boa organização dos serviços externos.

E esta observação feita em um minuto distraido de uma visita ministerial podera ser ampliada e aprofundada fornecendo verdadeiras revelações de boa organização em qualquer orgão do serviço publico por maior ou mais complexo que elle seja.

POBRE HESPANHA

EMQUANTO em todo o mundo christão se preparam os povos para as festas simples e piedosas do Natal, annunciam os telegrammas que o general Franco ordenou, para hontem, uma offensiva na frente da Catalunha.

Abstraindo mesmo os principios ideologicos que deflagraram e mantêm essa desgraçada guerra hespanhola, treme hoje a consciencia christã de todo o mundo por ver que um general catholico, batalhando ha dois annos por uma causa que diz ser tambem catholica, lança exercito contra exercito, homens contra homens, irmãos de sangue e nacionalidade, em um embate de sangue e morte justamente nas vesperas da grande data em que todas as almas se recolhem para meditar sobre a eternidade do amor, da fraternidade, da solidariedade entre os homens.

Já não se lamentam os templos destruidos pela metralha, os milhares de homens que já morreram, as familias que estão de luto, as crianças abandonadas sem pae e sem pão.

A Hespanha eterna poderia, na sua vida futura, ressarcir a raça desses prejuizos maximos que lhe estão causando os interesses pequeninos das grandes nações super-armadas e super-ambiciosas. Um dia esses papões de terras e fronteiras cairiam sobre os proprios escombros e a alma da Hespanha heroica, levantando-se das ruinas dos seus museus, das suas igrejas ou dos seus hospitaes incendiados, se affirmaria para as gerações futuras reconstruindo, para a fraternidade humana, o proprio povo que hoje, na luta entre irmãos, perece quasi sem saber porque.

Mas ha gestos que não se apagam mesmo sob a poeira dos seculos e das idades.

A alma latina do hespanhol, cheia de sensibilidade e de emoção, guardará, para sempre, a lembrança desta offensiva que se desencadeou hontem de hespanhoes contra hespanhoes dentro do desgraçado territorio hespanhol... Mesmo dentro do utilitarismo dos tempos modernos ha preconceitos que não se rompem, principios sentimentaes que não se quebram. São os principios do espirito, da alma, da religião e do sentimento.

E a offensiva hontem desencadeada na frente da Catalunha terá, para os historiadores de todos os tempos futuros, esta eiva material e pequenina de não haver respeitado — antes que uma data — um verdadeiro sentimento nobre da humanidade...

HONTEM NO CATTETE

No palacio do Cattete esteve hontem em conferencia e despachou com o presidente da Republica, o coronel João de Mendonça Lima, ministro da Viação e Obras Publicas.

—— O presidente da Republica recebeu hontem no palacio do Cattete, em audiencia, o sr. Henri Gueyraud, conselheiro de Embaixada, encarregado dos Negocios de França nesta capital, acompanhado do secretario da mesma Embaixada, que apresentou o commandante Paul Auphan, do cruzador da marinha de guerra franceza "Jeanne D'Arc", e respectiva officialidade.

—— Foi hontem recebida em audiencia no palacio do Cattete, pelo presidente da Republica, a directoria da Liga Brasileira Contra a Tuberculose, composta dos srs. ministro Ataulpho de Paiva, presidente; professor João Marinho e drs. João Barros Barreto e Americo Ludolf, afim de agradecer a s. excia. a assignatura do decreto que autorisou a lavratura do contrato entre essa Fundação e o Instituto de Aposentadoria e Pensões dos Industriarios, para que ambos gozem das regalias de condomio legal quanto ao edificio que será construido nesta capital, á avenida Barroso n. 54.

—— Tambem foi recebido em audiencia no palacio do Cattete, pelo presidente da Republica, o maestro Villa Lobos.

—— Em visita de cumprimentos ao presidente da Republica, esteve hontem no palacio do Cattete, o sr. Oswaldo Cruz Guimarães, secretario da Fazenda do Estado do Espirito Santo.

—— O general Francisco José Pinto, chefe de Gabinete do presidente da Republica, apresentou s. excia. na solennidade realizada a bordo do cruzador da marinha de guerra franceza "Jeanne D'Arc", para entrega ao cardeal D. Sebastião Leme, arcebispo do Rio de Janeiro, da Gran Cruz da Legião de Honra, com que s. excia. foi agraciado pelo governo da França.

—— Esteve hontem no palacio do Cattete o coronel Milton de Freitas Almeida, afim de convidar o chefe da Nação para a cerimonia da entrega dos diplomas aos officiaes que concluiram o curso da Escola do Estado Maior, a realizar-se hoje, ás 9 horas, naquella Escola, á rua Barão de Mesquita.

—— O tenente coronel Pedro Cordolino de Azevedo esteve hontem no palacio do Cattete, onde foi convidar o presidente da Republica para a solennidade da inauguração do monumento aos Heroes da Laguna.

O TEMPO

PREVISÕES PARA O PERIODO DAS 18 HORAS DE HONTEM ATE' A'S 18 HORAS DE HOJE

Districto Federal e Nictheroy:

Tempo — Instavel. Chuvas e trovoadas possiveis.

Temperatura — Elevada soffrendo ligeiro declinio após.

Ventos — De norte a leste, rondando depois para sul. Rajadas frescas.

Estado do Rio de Janeiro:

Tempo — Instavel com chuvas.

Temperatura — Elevada; ligeiro declinio após.

Estados do Sul:

Tempo — Em geral instavel com chuvas; trovoadas.

Temperatura — Elevada, entrando em ligeiro declinio após.

Ventos — De norte a leste, rondando para sul até Paraná e do quadrante sul nos demais Estados. Rajadas frescas.

Previsões validas para o trajecto da estrada de rodagem Rio-S. Paulo das 18 horas de hontem até ás 18 horas de hoje:

Tempo — Instavel com chuvas e trovoadas.

Temperatura — Elevada a principio, entrando após em ligeiro declinio.

Ventos — Variaveis, rondando para sul e oeste com rajadas bastante frescas.

DIARIO CARIOCA

Propriedade da S./A DIARIO CARIOCA

EXPEDIENTE

DIRECTORES:
Horacio de Carvalho Junior
J. B. Martins Guimarães
CHEFE DA REDACÇÃO
Danton Jobim

Endereço telegraphico: DIARIO CARIOCA — Telephones: Gabinete do Director 22 3023 — Administração, 22 3035 — Redacção, 22 1559 e 22 2922 — Officinas, 22 0824 — Assignaturas, 22 3018 — Gravura, 22 1755

PUBLICIDADE, 22-3018

ASSIGNATURAS:

Para o Brasil:		Para o Exterior:	
Anno	50$000	Anno	100$000
Semestre	30$000	Semestre	55$000

Venda avulsa: Capital, $200; Interior $300. Aos domingos, $200 — Interior $300

E' cobrador autorizado o sr. J. I. de Carvalho

INSPECTOR-VIAJANTE

Percorre o interior do paiz a serviço desta folha o sr. Romualdo Perrota nosso inspector-viajante.

Endereço telegraphico: DIARIO CARIOCA

CORRESPONDENCIA

Toda a correspondencia com valor ou sobre assumptos que entendam com assignaturas e outros de interesse da administração deve ser dirigida ao gerente do DIARIO CARIOCA

REPRESENTANTE EM B. HORIZONTE: OSWALDO MASSOTE

"Mocidade Olympica", a segunda ép oca de "Olympiadas", vae ser apresentada no Pathé Palaci o, segunda-feira proxima

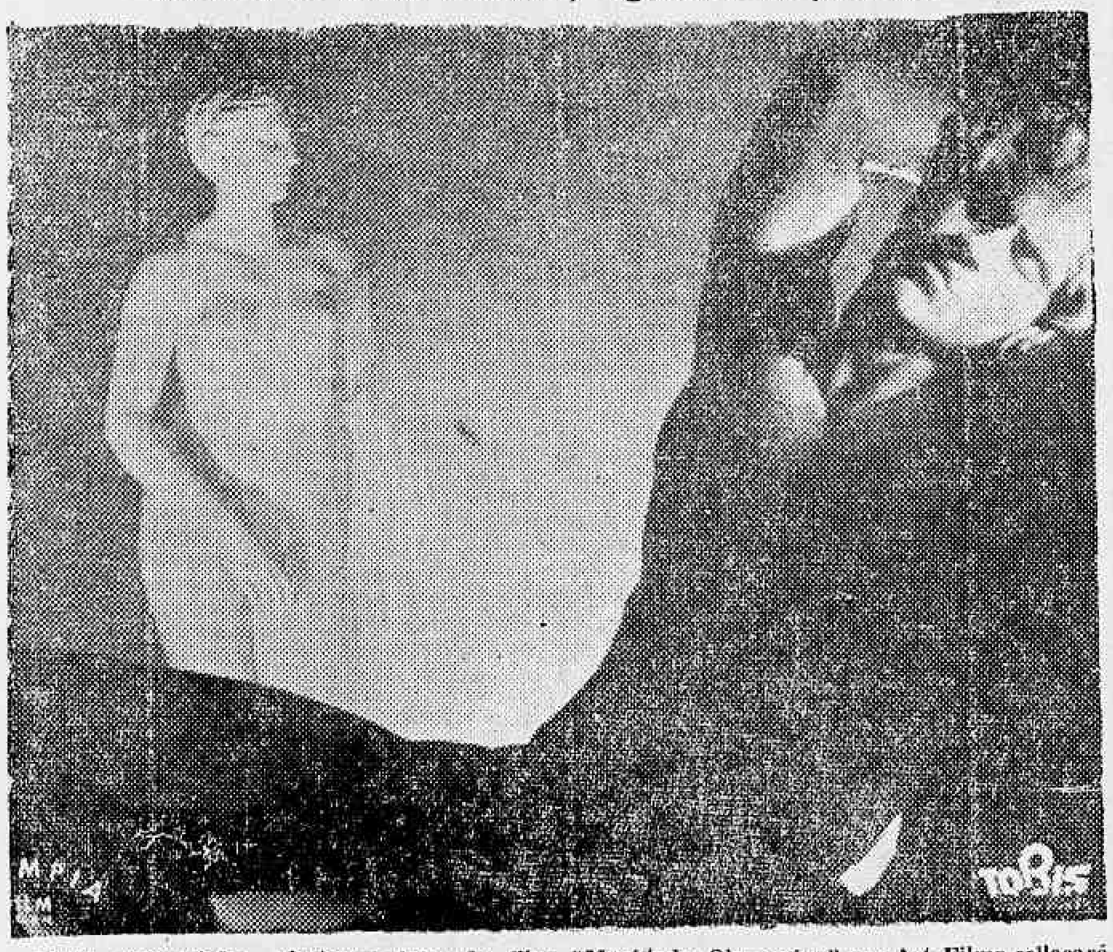

Linda composição photogra phica do film "Mocidade Oly mpica" que Art-Films collocará em cartaz no Pathé Palacio, segunda- feira proxima

"Olympiadas" continua a polarizar á attenção da mocidade sportiva do Brasil. Todos os que tiveram o prazer de assistir a esse film, são unanimes em affirmar que se trata, no genero, de uma realização incommum e empolgante.

Um film sem argumento, sem actores celebres e, todavia, interessante, original e admiravel tanto do ponto de vista artistico como technico.

Pela impossibilidade de apresentar todos os jogos olympicos numa só época, o film foi dividido em dois grandes espectaculos. O segundo intitula-se: "Mocidade Olympica".

Cuida com especialidade dos sports aquaticos. Focaliza com a mesma belleza photographica, e o mesmo rythmo cinematico de "Olympiadas," provas do decathlon, remo, natação, mergulho, hippismo, além de outras competições igualmente arrebatadoras. A "camera", como aconteceu em "Olympiadas", soube colher dos sports nauticos, angulos ousados e differentes... Por vezes mostra um nadador, parte do corpo dentro dagua e parte fóra, relevando assim o estilo dos nadadores mais velozes do mundo...

"Mocidade Olympica" será apresentado por Art-Films no Pathé Palacio, segunda-feira proxima.

MINHA BOA ESTRELLA

Sonja Henie, a encantadora estrella da Fox que veremos em "Minha bôa estrella"

"Minha bôa estrella" — é um film cheio de attractivos e surprezas, que a 20th. Century-Fox produziu magistralmente, não poupando o menor esforço que pudesse mesmo de leve obscurecer esta obra encantadora, que é uma verdadeira symphonia de graça, pois nella vemos Sonja Henie, bailando e deslisando com a sua impeccavel maestria sobre o alvo e brilhante gelo.

Esta magnifica pellicula da 20th. Century-Fox, que é um verdadeiro esplendor, foi criada pelo famoso Darryl F. Zanuck, collocando Sonja Henie, ao lado do novo galã da téla, Richard Greene.

Sonja Henie é mais uma vez a heroina de um primoroso romance de amôr, onde ao lado das melodias lindissimas e cheias de rythmo, nos continua a deslumbrar com a sua arte excelsa. Dansar... dansar... é o maior prazer desta lourinha de movimentos cheios de graça e de um padrinho de rosto adoravel.

Richard Greene, o "handsome" gentleman inglez, será desta vez, o "partenaire" da bella lourinha, vivendo um lindo romance passado no meio de estudantes, na Universidade de Plymouth.

A famosa comica nº. 1, Jean Davis, tambem faz parte do elenco, pois do contrario faria grande falta. O seu par, desta vez, não é o conhecido Bert Lahr, mas sim, o impagavel Buddy Ebsen.

Arthur Treacher, George Barbier, Louise Hovick, Billy Gilbert, Patricia Wilder e Paul Hurst tambem fazem parte do cast.

Quatro bellissimas canções são cantadas, sendo duas, em côro, por dezenas de pequenas adoraveis. Gordon e Revel foram os compositores que auxiliaram a abrilhantar a pellicula maravilhosa que deixará todos os seus espectadores satisfeitos e deslumbrados com os ricos e originalissimos scenarios que

"Minha bôa estrella" apresentará no Palacio.

Roy del Ruth, será novamente o dirigente de grande valôr desta incomparavel pellicula da campeã olympica, Sonja Henie.

"Minha bôa estrella" é recommendada como um optimo film, e delicioso passa-tempo, aconselhando pois, ao publico brasileiro, de não perder a opportunidade de apreciar mais uma vez, o par mais encantador de Hollywood — Sonja Henie e Richard Greene!

A noção do tempo, durante as exhibições no Cineac Trianon

Muitas pessoas irão ao Cineac Trianon fazer horas para a costureira, o dentista, um encontro com um amigo, um jantar, um negocio. Seja como fôr, tem necessidade de saber as horas que são, para não cair no peccado social da impontualidade.

O escuro da sala não permitte consultar o relogio de bolso ou de pulso.

No Cineac Trianon, ao sanar esta falta, foi feito tendo em vista as condições technicas que a boa optica aconselha.

Bem á vista do espectador, ao alto da moldura da téla, acha-se installado um original relogio, cujos ponteiros e horas são illuminados pela raia amarella do espectro e perceptiveis de qualquer ponto da sala, sem que, comtudo, seja perturbada a visibilidade das imagens projectadas no "ecran".

Graças a este relogio pode o espectador apreciar tranquillamente a fita, certo de que não faltará ao encontro marcado.

CARTAZ DO DIA

SÃO LUIZ — "Edade Perigosa" (Universal) com Deanna Durbin) — Horario: 2 — 4 — 6 — 8 e 10 horas.

PLAZA — "A Heroina do Texas" (Paramount) com Joan Bennett. Horario: 2 — 4 — 6 — 8 e 10 horas.

METRO — "Fibra de Campeão" (Metro Goldwyn) com Robert Taylor. — Horario: 1|2 dia — 2 — 4 — 6 — 8 e 10 horas.

PALACIO — "Dia de Promessa" (Universal) com Andréa Leeds. Horario: 2 — 4 — 6 — 8 e 10 horas.

ODEON — "Mendiga Millionario" (20th. Century Fox) com Warner Baxter. Horario: 2 — 4 — 6 — 8 e 10 horas.

IMPERIO — "Queijo Suisso" (Metro) com o Gordo e o Magro. — Horario: 2 — 3.40 — 5.20 — 7.00 — 8.40 e 10.20 horas.

GLORIA — "Epopéa do Jazz" (20th. Century-Fox) com Tyrone Power Horario: 2 — 4 — 6 — 8 e 10 horas.

PATHE' PALACE — "Olympiadas" (Art-Films). — Horario: 2 — 4 — 6 — 8 e 10 horas.

BROADWAY — "A Barreira" (Warner) com Paul Muni e Bette Davis. — Horario: 2 — 4 — 6 — 8 e 10 horas.

REX — "O Menino de Ouro" (Metro) com Mickey Rooney. — Horario: 2 — 3 40 — 5.20 — 7.00 — 8.40 e 10.20 horas.

CENTRO

ELDORADO — "O Furacão" e "As Joias da Corôa".

PARISIENSE — "Piloto de Provas" e "Novos Horizontes".

OPERA — "Amando sem Saber" e "Booloo".

METROPOLE — "Alma e Corpo de uma Raça" e "Almas Prisioneiras".

PATHE' — "Professor Pharaó" e "A Vida é uma Festa".

POPULAR — "Trafico Humano", "O Homem que Mudou de Alma" e "Rumo á Santa Fé".

FLORIANO — "4 Homens e uma Prêce" e "G-Man da Fronteira".

PARIS — "Diabinho de Saias" e "Somos do Amor".

S. JOSE' — "A Volta de Arsene Lupin".

IRIS — "Precisam-se 3 Maridos" e "Um dia nas Corridas"

DEAL — "Paixão de Zingaro" e "Seu Criado Obrigado".

MEM DE SA' — "A Volta do Rouxinol" e "Dominando os Ares".

LAPA — "No Velho Chicago" e "No Fim deu Certo".

BAIRROS

POLYTHEAMA — "S. Ex. o Chauffeur" e "Dominando os Ares".

GUANABARA — "O Vagabundo".

NACIONAL — "Feitiço do Tropico" e "Sonho de Moça".

PIRAJA' — "Aves Sem Rumo".

ROXI — "A Volta de Arsene Lupin".

VARIETE' — "Cavadoras em Paris" e "Trafico Humano".

IPANEMA — "A Grande Estrella".

RITZ — "A 8ª Esposa de Barba Azul" e "Bulldog Drummond".

AMERICANO — "Branca de Neve".

RIO BRANCO — "Demonio da Algeria" e "Feitiço do Tropico".

CENTENARIO — "Os Miseraveis" e "Criminosos do Ar".

AVENIDA — "Aves sem Rumo" e "Aproveite a Mocidade".

AMERICA — "Sua Excia., o Chauffeur".

CATUMBY — "Broadway Melody de 1938" e "O Estouro da Boiada".

BRASIL — "Professor Pharaó" e "Foragido da Justiça".

S. PEDRO — "Alma de Apache" e "O Expresso da Morte".

BANDEIRA — "Symphonia Inacabada".

GUARANY — "A Princeza e o Galã" e "3 Moças Sabidas".

APPOLO — Precisam-se 3 Maridos" e "O Guarda Destemido"

S. CHRISTOVÃO — "Bandoleiro do Eldorado" e "O Penhor da Discordia".

TIJUCA — "Esposa Sob Suspeita e 2 Caipiras Ladinos".

VILLA ISABEL — Miss Broadway.

VELO — "O Furacão" e "O Expresso da Morte".

SMART — FECHADO.

HADDOCK LOBO — "Piloto de Provas" e "Uma Familia Gozada".

HELIOS — "Broadway Melody" e "Gazellas do Mar".

EDISON — "A Rosa do Adro" e "G-Man da Fronteira".

GRAJAHU' — "Os Miseraveis".

MARACANÃ — "A sensação de Paris.

FLUMINENSE — "Madame Walewska" e "Negocios de Cupido".

SUBURBIOS (CENTRAL)

MEYER — "Tango Nocturno" e "Perdendo Ganhamos".

MASCOTTE — "Só para as mulheres".

PARA TODOS — "O Amor Sempre Vence" e "Paraiso para Dois".

BEIJA-FLOR — "Princeza Bohemia" e "O Penhor da Discordia".

PIEDADE — "A Sensação de Paris" e "Negocios de Cupido".

ALPHA — "A Rosa do Adro".

MODELO — "Miss Broadway".

MADUREIRA — "A Grande Estrella" e "O Expresso Postal".

SUBURBIOS (LEOPOLDINA)

ROSARIO — "La Boheme" e "Doido de Juizo".

RAMOS — "Professor Pharaó".

PARAISO — "Raptado".

ORIENTE — "4 Homens e uma Prêce" e "O Expresso da Morte"

PENHA — "Manequim".

SANTA CECILIA — "Casamento Prohibido".

Deanna Durbin e seu grande talento

A querida cantora canadense mais uma vez provou ser merecedora da confiança que lhe depositam os dirigentes da Nova Universal.

Em "Edade Perigosa", o actual cartaz do São Luiz, que tem agradado sem restricções, a encantadora Deanna attinge ao maximo em graça, belleza e talento. Seu papel é vivido com arte e comprehensão. Interpreta as delicadas canções com grande sentimento. Cantando "My Own", na noite do anniversario de Melvyn Douglas, por quem está apaixonada, é perfeita.

Deanna, apaixonando-se por um homem muito mais velho que ella, offerece flagrante contraste nos films antecedentes.

Em "3 Pequenas do Barulho", era uma despreoccupada criança. Em "100 Homens e Uma Menina", uma garota peralta Em "Louca por Musica", uma menina impaciente pelo affecto de sua mamãe. Agora, já mocinha, tem um namorado, Jackie Cooper, mas crê-se apaixonada por Melvyn. Não mais quer que a chamem de criança. Para isso, tenta usar uma toilette sumptuosa e penteada á La Darrieux. Já é beijada... na face. Passa por todas as preoccupações de uma joven que sente, pela primeira vez, "algo" por "alguem". Depois, a desillusão, o esquecimento... e volta novamente para o lado de seus amiguinhos e folguedos infantis.

Para seu lar

ADQUIRA UM

FRIGIDAIRE

O REFRIGERADOR DA GENERAL MOTORS

Começar bem o anno — diz a sabedoria popular — é um presagio de ventura para 365 dias. Mas, se o seu "bom começo de anno" for a acquisição de um Frigidaire — nós lhe affirmamos — obterá satisfação absoluta, não 365 dias... mas annos e annos ininterruptos!

Perfeito e garantido, Frigidaire satisfaz pela economia, conforto e hygiene que proporciona.

Comece o anno com uma iniciativa que agradará a todos de sua casa, com a garantia de ser Frigidaire o refrigerador — fabricado e garantido pela General Motors.

SEM ESTA MARCA NÃO É FRIGIDAIRE

VENDEDORES FRIGIDAIRE AUTORIZADOS NO RIO DE JANEIRO

S. A. CASA PRATT — Rua da Quitanda, 46

COPANEMA, S. A. — R. Suzano, 12-T. Novo

REG BRASILEIRA S. A. — R. Evaristo da Veiga, 21

B. Horizonte: GONÇALVES, QUINA & Cia. — J. de Fóra: JARDIM & Cia.

O "Metro" exhibirá "Fibra de Campeão" (Robert Taylor) até ás 20 horas de quinta-feira proxima, reabrindo ás 21 horas para a estréa de "Maria Antonietta"

O "Metro" estreou, ante-hontem, o novo, o mais recente film de Robert Taylor, "Fibra de Campeão", que Richard Thorpe dirigiu e cujos players são Maureen O'Sullivan, Frank Morgan, Edward Arnold e Lionel Stander. Trata-se do film em que Robert Taylor tem papel mais destacado, compondo uma figura que é a mais suggestiva de toda a sua triumphal carreira.

As exhibições desse film irão até quinta-feira, dia 29, mas sómente até ás 20 horas (sendo ás 18 horas, portanto, a sua ultima exhibição) — pois ás 21 horas o "Metro" reabrirá para realizar a estréa de "Maria Antonietta", a espectacular realização Metro-Goldwyn-Mayer que nos dará, juntos, Norma Shearer e Tyrone Power sob a direcção de W. S. Van Dyke.

Norma Shearer está linda como nunca, vivendo "Maria Antonietta", a grande expectativa do momento

Para essa estréa — como se sabe, já estão á venda poltronas numeradas, ao preço, sello incluso, de 10$000. Não será exigido traje de rigor para essa "performance" de gala, sendo certo, entretanto, que ella se revestirá da mais alta elegancia, pois neste instante adquirem suas localidades as figuras mais representativas do nosso "set" social.

No dia seguinte, 30, as sessões serão normaes, e no preço commum de 4$400 a poltrona.

Dia 31, á meia-noite, e tambem ao preço commum de 4$400 a poltrona, o "Metro" realizará a sua já tradicional sessão de Anno-Novo, a exemplo do que fez anteriormente, exhibindo, primeiro, "San Francisco" e depois, "Broadway Melody 1938".

"Amor e Odio", um film em côres naturaes

A fita de luxo da Paramount, "Amor e Odio", com que o Rex constituirá o seu programma da proxima semana, busca a sua inspiração na vida real, pois illustra o caso commum nas montanhas Cumberland, dos Estados de Kentuky e de Virginia, de animosidades entre familias, que se prolongam através dezenas de annos.

"Amor e Odio", historia uma situação identica entre os Fallin e os Tolliver e descreve parte da luta que se accende entre as duas familias quando June Tolliver, o papel representado por Sylvia Sidney, se apaixona pelo engenheiro Jack Hale.

Sylvia Sidney, a estrella de "Amôr e Odio", o film que o REX vae exhibir 2ª feira

O film, todo em technicolor, mas reproduzindo as côres naturaes, foi considerado sob este ponto de vista, a obra mais perfeita que jamais produziu Hollywood.

No desempenho salienta-se Sylvia Sidney, uma actriz dramatica dotada de excepcional poder de emoção, e á volta della um grupo de artistas de nome feito: Henry Fonda, Fred Mac Murray, Fred Stone, Spanky McFarland, etc.

Dr. José de Albuquerque

Affecções sexuaes masculinas venereas ou não. Tratamento da

IMPOTENCIA EM MOÇO

Espermatorrhéa, Pollucões, Perdas seminaes, Phobias sexuaes. Temores, Depressões. Blenorrhagia aguda ou chronica, Prostatites, Orchites, Vesiculites, Estreitamento, Cancros.

ROSARIO 172. De 9 ás 19 horas

Dr. Dormund Martins

Molestias do coração, aorta, pulmões, rins, apparelho digestivo, magreza e obesidade

Dr. Dormund Martins Filho

Molestias das senhoras, disturbios sexuaes, vias urinarias, ulceras e varices

Diariamente das 11 ás 18 Consultorio — SENADOR DANTAS, 118 appto. 614 Consultas — 20$000

THEATRO RECREIO
EMPRESA M. PINTO
COMPANHIA BRASILEIRA IGLESIAS-FREIRE JUNIOR
HOJE — A's 16 horas: Matinée da Mocidade á preços reduzidos — A' NOITE ás 20 e 22 horas — HOJE

SERENATA
SEXTA-FEIRA, 30 — O grito de Carnaval de 1939!!! Sensacional première da revista
BONECA DE PIXE
com a estréa da vedetta absoluta da revista nacional ARACY CORTES
Todas as musicas do proximo Carnaval estarão incluidas em "Boneca de Pixe"
AMANHÃ ás 15 horas:
MATINÉE CHIC com
SERENATA

Pó da Persia
PÓ DA PERSIA GARRAFA GRANDE
Nome Registrado
MARCA REGISTRADA
Destruição de Pulgas, Percevejos, Baratas, Mosquitos e Piolhos com o
LEGITIMO PO' DA PERSIA
E' o melhor insecticida. Não suja a roupa, não é venenoso, e seu aroma em nada prejudica á saude.
Cuidado com as imitações funestas e prejudiciaes a saude e á roupa.
Remette-se pelo Correio 1 lata por 5$000 e 6 por 25$000.
Vende-se o legitimo "PO' DA PERSIA" somente na "A GARRAFA GRANDE", rua Uruguayana n. 66 — RIO

TURF

A Reunião Desta Tarde no Hippodromo Brasileiro

1.ª CARREIRA

JARDIM, 56 kilos — A turma é agora tão camarada, mas tão camarada, que a sua chance é notoria. Em companhia mais forte ha duas semanas, em areia pesada, foi sexto collocado de Ufal, Victoria Regia, Madureira, Urca e Cannes.

CANNES, 56 kilos — Na carreira acima chegou á frende de Jardim. Se esse parelheiro tem chance de victoria, com mais razão terá essa filha de Embaixador. Desceu de turma.

VIRA MUNDO, 48 kilos — As suas quatro unicas exhibições este anno não o recommendam.

COMMODORO, 48 kilos — Não fosse a presença de Jardim e Cannes e nós o recommendariamos aos nossos leitores. Todavia, ligeiro como é, se folgar muito tempo na frente, póde pregar um susto.

ITATINGA, 56 kilos — Em companhia mais forte vem de "conquistar" dois ultimos logares. Todavia convem notar que a turma é agora camarada.

REGIA, 48 kilos — Depois de uma serie de bôas performances, entrou a fracassar seguidamente. Só como azar.

ATUMAN, 49 kilos — Vem de escoltar Aedo e Commodoro. Bom azar.

2.ª CARREIRA

ZUG, 48 kilos — Vem actuando com muita regularidade ultimamente. Conseguiu, em suas tres ultimas apresentações, outros tantos segundos logares, respectivamente para Caciula, Galopador e Mango, este ultimo no domingo passado, quando dominou Carreteiro, Miroró, Galopador e May Be. Deve agora fazer seu o triumpho. Além do mais, o peso leve é um dos factores assecuratorios do seu successo.

CARRETEIRO, 56 kilos — Com 58 kilos, no domingo, escoltou Mango e Zug. Reapparecia então. Melhor preparado deve fazer bôa figura agora.

GALOPADOR, 56 kilos — Depois de ganhar nesta turma, com 52 kilos, derrotando Zug e Mango, foi penultimo no domingo, perdendo para Mango, Zug, Carreteiro e Miroró. Em condições de rehabilitar-se.

MIRORÓ, 54 kilos — Vem de entrar em quarto, logar conforme está acima indicado. E' o melhor azar da carreira.

NUNCIO, 52 kilos — Conseguiu, em suas duas ultimas apresentações, dois nitidos triumphos na turma immediata, um sobre Soissons e Auditor e o outro, ha uma semana, sobre Soissons e Clipper. Como passa por um bom momento, é capaz de não respeitar os novos adversarios.

MAY BE, 48 kilos — Mesmo com esse peso-pluma, não acreditamos que possa ganhar.

3.ª CARREIRA

ALUBIA, 56 kilos — Depois de uma serie de esquisitas performances, produziu alguma coisa aproveitavel no ultimo sabbado, quando secundou Mandarim, dominando Buster Keaton, Lumine e Fogueada. E' a candidata do restrospecto.

BUSTER KEATON, 55 kilos — Conforme informamos acima, acaba de escoltar Mandarim e Alubia. Livre do primeiro, é capaz de desforrar-se da segunda.

MALACARA, 52 kilos — Foi quinto, ha duas semanas, de Mandarim, Lumine, Buster Keaton e Alubia. Póde produzir mais.

LUMINE, 53 kilos — Não nos agradou a sua ultima performance. Antes dessa carreira, quarto de Mandarim, Alubia e Buster Keaton, havia obtido dois segundos logares respectivamente para Buster Keaton e Mandarim. Achamol-o capaz de produzir uma alta performance.

4.ª CARREIRA

AEDO, 56 kilos — Em suas duas ultimas exhibições conquistou dois triumphos, o ultimo dos quaes nesta mesma turma, com 51 kilos. Essa victoria foi no ultimo sabbado, sobre Victoria Regia, Violet le Duc, Ufal, Enio, Patrulha, Jardineira e Laila. Como a sobrecarga foi a normal, póde repetir, agora sem surpreender.

ENIO, 55 kilos — Sua ultima carreira está acima indicada. Os adversarios não lhe devem intimidar. Dahi acreditarmos que possa chegar com os ponteiros.

VICTORIA REGIA, 49 kilos — Recebia dois kilos de Aedo quando no sabbado perdeu por meio corpo para esse adversario. Como agora vae favorecida em sete kilos, póde bem desforrar-se.

UFAL, 50 kilos — Vem de entrar quarto de Aedo, V. Regia e Violet le Duc, ha uma semana. Antes havia ganho nesta mesma turma. Sua chance reside no modo como se processar a carreira. Se o deixarem folgar muito tempo na vanguarda sem ser incommodado, é capaz de se tornar imbativel.

FADA, 50 kilos Essa é a tal que ha quinze dias ia dando um "tiro". Mas, como o castigo anda a cavallo, acabou ficando parada, forçou na primeira parte do percurso, esteve em segundo ao girar a curva, mas, em virtude dos esforços dispendidos, acabou em penultimo. Se hoje disser mesmo tudo aquillo que sabe, será uma "barbadona".

JARDINEIRA, 49 kilos — Não se collocou no ultimo sabbado. Todavia em sua penultima exhibição ganhou desta gente. Cuidado!

LAILA, 54 kilos — Foi a ultima collocada nesta turma ha uma semana. Se correr sómente isso, não estará, por certo, na carreira.

URCA, 50 kilos — Ha quinze dias foi quarta entre estes adversarios, perdendo para Ufal, Victoria Regia e Madureira. Antes fôra terceira de Clipper e Jardim. De qualquer modo, é adversaria séria.

PATRULHA, 51 kilos — Baixou a esta turma no ultimo sabbado e com 51 kilos perdeu para Aedo, V. Regia, V. le Duc, Ufal e Enio. A turma não lhe deve intimidar.

MINERAL, 48 kilos — Não nos agradaram as suas duas ultimas carreiras. E' capaz de se conduzir melhor.

5.ª CARREIRA

SOISSONS, 54 kilos — Suas quatro ultimas exhibições, aliás optimas, redundaram em uma victoria na turma immediata e em seguida em tres segundos logares na actual, sendo uma vez para Galopador e duas vezes para Nuncio. O ultimo foi ha uma semana, empatado com Clipper. Livre de todos esses adversarios, é o candidato que se impõe.

SALYRGAN, 50 kilos — Tem nos dado a impressão que não tem corrido tudo o que sabe. Cuidado, muito cuidado com elle. Póde decepcionar!

XAMETE, 56 kilos — A turma é tão camarada que se não lhe póde negar uma dilatada chance. E' capaz de ganhar bem.

ROSINARIO, 50 kilos — Vem de duas bôas performances, primeiramente secundando Soissons e, em seguida, escoltando Galopador e Soissons. E' uma optima indicação para os azaristas.

AUDITOR, 55 kilos — Em sua ultima exhibição conseguiu escoltar Nuncio e Soissons, correndo muito no final. Não deve ser desprezado.

COBRE, 56 kilos — A turma é agora bem mais camarada da que vem de enfrentar. Dahi, quem sabe?

PRATEADA, 53 kilos — Desceu a esta turma no ultimo sabbado e, durante o percurso, deu alguma impressão, acabando afinal em quarto, atrás de Nuncio, Soissons e Clipper. Olho nelle!

BRINCADEIRA, 49 kilos — Vem actuando tão mal, que mesmo com esse peso, não cremos na sua victoria.

6.ª CARREIRA

LUTANDO, 54 kilos Supportando apenas 48 kilos, numa atropelada fulminante, derrotou ha uma semana Xaco e mais Mexico, Smoky, Arypuru' e Xamete. Mesmo com a sobrecarga de seis kilos, póde repetir.

XACO, 50 kilos — E' um dos animaes do nosso turf de performances as mais regulares possiveis. Conseguiu em suas cinco ultimas carreiras, primeiramente tres segundos, depois um terceiro e finalmente, no ultimo sabbado, um segundo para Lutando. Nessa occasião, dava seis kilos a esse adversario e agora delle recebe quatro kilos, ou sejam dez kilos de differença a seu favor. Com tal vantagem, deve agora desforrar-se.

MEXICO, 50 kilos — Gostamos da sua ultima apresentação, no sabbado, quando escoltou Lutando e Xaco. Dava um kilo ao primeiro e agora delle recebe quatro. Para a dupla, não é má indicação, podendo mesmo ganhar sem nos surpreender.

SMOKY, 56 kilos — Vem sentindo o peso com que foi sobrecarregado em virtude de sua victoria nesta turma em sua ante-penultima exhibição. Todavia, deve correr bem agora.

ARYPURU', 52 kilos — Se folgar na frente e não fôr perseguido é capaz de pregar um logro, como já fez de uma feita.

PROGNOSTICOS DO "DIARIO CARIOCA"

Jardim — Cannes — Commodoro.

Zug — Carreteiro — Miroró.

Buster Keaton — Alubia — Lumine.

Fada — Victoria Regia — Ufal.

Soissons — Xamete — Auditor.

Xaco — Mexico — Smoky.

FRACALANZA
BAIXELAS - TALHERES - PANELAS
DE AÇO INOXIDAVEL
Distribuidor no Rio: R. Ourives, 36

As revistas especializadas do nosso turf

Na forma do costume, circularão hoje as revistas especializadas do nosso turf: "Crack", "Vida Turfista", "Turf Jornal", "Raia Livre" e "O Jockey".

Qualquer uma dellas representa uma optima leitura para os nossos carreiristas.

Dr. Ubaldo Veiga
Dr. Motta Granja
Especialistas: vias urinarias, syphilis, pelle e varizes. Apparelho digestivo, doenças ano-rectaes e hemorrhoidas
R. OUVIDOR, 183 - 5.º and.
Das 2 ás 5 ½

A hora da 1.ª carreira

A primeira prova da reunião de hoje, no Hippodromo Brasileiro, será corrida ás 15 horas.

DR. BRANDINO CORRÊA
Molestias do apparelho Genito - urinario no homem ou na mulher — OPERAÇÕES — Utero, Ovarios, prostata, rins, bexiga, etc. Cura rapida por processo moderno sem dôr da
Gonorrhéa
e suas complicações — Prostatites, orchites, cystites, estreitamentos, etc. Diathermia. Darsonvalização — Rua do Carmo 49 - 1.º and. das 14 ás 18 hs. Domingos e feriados ás 7 horas

1.º Premio "Aedo" — 1 500 — metros — 4:000$000.

		Ks.
1—1	Jardim, P. Simões	56
(2	Cannes, G. Costa	56
2		
(3	Vira Mundo, R. Silva	48
(4	Commodoro, Morgado	48
3		
(5	Itatinga, Fernandes	56
(6	Regia, J. Santos	48
4		
(7	Atuman, H. Soares	49

2.º Premio "Kisber" — 1 600 metros — 4:000$000.

		Ks.
1—1	Zug, J. Mesquita	48
2—2	Carreteiro, S. Batista	56
3—3	Galopador, R. Freitas	56
4—4	Miroró, J. Canales	54
(5	Nuncio, C. Morgado	52
5		
(6	May-be, J. Fernandes	48

3.º Premio "Nuncio" — 1 000 metros — 4:000$000.

		Ks.
(1	Alubia, J. Canales	56
(2	B. Keaton, S. Batista	55
(3	Malacara, L. Souza	52
(4	Lumine, G. Costa	53
(5	Fogueada, Mesquita	51

4.º Premio "Lutando" — 1.400 metros — 4:000$000 — Betting.

		Ks.
(1	Aedo, P. Simões	56
1		
(2	Enio, J. Fernandes	55
(3	V. Regia, J. Mesq.	49
2		
(4	Ufal, S. Batista	50
(5	Fada, J. Santos	50
(6	Jardineira, J. Fer.	49
3		
(7	Laila, S. Bezerra	54
(8	Urca, W. Cunha	50
4		
(9	Patrulha, W. Andrade	51
(10	Mineral, C. Morgado	48

5.º Premio "Mandarim" — 1.500 metros — 4:000$000 — Betting.

		Ks.
(1	Soissons, O. Serra	54
1		
(2	Salyrgan, J. Santos	50
(3	Xamete, W. Andrade	56
2		
(4	Rosinario, W. Cunha	50
(5	Auditor, S. Batista	55
3		
(6	Cobre, S. Bezerra	56
(7	Prateada, J. Mesq.	53
4		
(8	Brincadeira, Soares	49

6.º Premio "Az de Paus" — 1.500 metros — 4:000$000 — Betting.

		Ks.
1	Lutando, J. Mesquita	54
2	Xaco, J. Fernandes	55
3	Mexico, H. Soares	50
4	Smoky, R. Freitas	56
5	Arypuru, S. Batista	52

A reunião de amanhã

MONTARIAS PROVAVEIS

1ª carreira — Premio "Caratinga" — 1.100 metros — Réis: 10:000$000.

		Ks.
1—1	Duce, S. Batista	55
(2	Sultan Star, Molina	53
2		
(2	Maniaco, P. Gusso	51
(4	Braza Viva, H. Soares	53
3		
(5	Batucada, D. Ferreira	53
(6	Tinguassiba, Canales	53
4		
(7	Yami, G. Costa	53

2ª carreira — Premio "Tamborim" — 1.600 metros — Réis 10:000$000.

		Ks.
(1	Messancy, O. Serra	53
1		
(2	Oiticoró, P. Gusso	55
(3	Resalva, D. Ferreira	53
(4	Bradador, L. Meszaros	55
(5	Reporter, J. Canales	55
3		
(6	Maroim, H. Soares	55
(7	Egaso, W. Andrade	55
4 (8	Zagala, R. Freitas	53
("	Veraz, A. Molina	53

3ª carreira — Premio "Makalé" — 1.500 metros — 10:000$.

		Ks.
1	Indayatuba, D. Ferª.	55
2	Pogyruá, J. Canales	55
3	Valdo, A. Molina	55
4	Brazador, H. Soares	55
5	Valmy, P. Gusso	55
5		
(6	Flirt, D.[C.	53

4ª carreira — Premio "Dominó" — 1.600 metros — Réis: 4:000$000.

		Ks.
1—1	Finca, A. Molina	53
2—2	Americano, F. Mendes	58
3—3	Niobe, J. Fernandes	48
4—4	Pelotense, H. Soares	48
(5	Jarandina, N.[C.	56
5		
(6	Queni, R. Freitas	55

5ª carreira — Premio "Resalva" — 1.400 metros — 4:000$.

		Ks.
1—1	Belartes, H. Soares	56
(2	Nhá Duca, R. Freitas	54
2		
(3	Malabá, J. Canales	54
(4	Caratinga, S. Batista	54
3		
(5	Fleuron, W. Cunha	56
(6	Myrna, W. Andrade	54
4		
(7	Gatilho, C. Pereira	56

6ª carreira — Premio "Onyx" — 1.500 metros — 4:000$000 — Betting.

		Ks.
(1	Bracatéa, P. Simões	58
1		
(2	Cambraia, J. Fernand.	50
(3	Onyx, A. Molina	54
2		
(4	Veronica, S. Bezerra	51
(5	Cambuquira, Cunha	57
3		
(6	Gandaia, D. Ferreira	55
(7	Abacaxi, H. Soares	52
4		
(8	Lido, R. Freitas	54

7ª carreira — Premio "Bracatéa" — 1.500 metros — 4:000$ — Betting.

		Ks.
(1	Caciula, S. Batista	51
1		
(2	Divertido, N.C.	54
(3	O. Aranha, W. And.	57
2		
(4	Bripohl, F. Mendes	52
(5	Quarahim, A. Molina	55
3		
(6	Bomsuccesso, D. Ferª.	49
(7	Sylpho, J. Fernandes	48
4 (8	Mignon, H. Soares	51
("	Satania, L. Meszaros	58

8ª carreira — Premio "Chief Guide" — 1.800 metros — Réis 4:000$000 — Betting.

		Ks.
(1	Barthou, R. Freitas	52
1		
(2	Barnabé, H. Soares	54
(3	Micuim, L. Meszaros	56
2		
(4	Moleque Doze, Gusso	58
(5	Onico, W. Andrade	57
3		
(6	Bill, O. Serra	48
(7	Stayer, S. Bezerra	56
4 (8	Ijuhy, J. Canales	52
("	Catu', C. Morgado	49

FERIDAS, RHEUMATISMO E PLACAS SYPHILITICAS
ELIXIR DE NOGUEIRA

Tachygraphos obtêm bons empregos
CURSO PRATICO E EFFICIENTE: Rua 1.º de Março n. 6, 3.º andar, sala 4 (Edificio do Paço)

NOTICIARIO MARITIMAS

VARIAS NOTICIAS

A Junta Administrativa do Instituto de Aposentadoria e Pensões da Estiva concedeu, por intermedio da Agencia do Instituto em Santos, aposentadoria aos estivadores José Felix Pimenta e Antonio Andrade Junior, respectivamente de 100$000 e 249$700.

Na séde do Instituto nesta capital, foi concedida ao associado Aduzindo Ferreira de Sá uma aposentadoria de 120$700.

— O director do Serviço do Pessoal do Ministerio do Trabalho officiou ao capitão de mar e guerra Sylvio de Noronha, delegado do Trabalho Maritimo no Estado de S. Paulo, communicando, em referencia ao officio n. 519 de 24 de novembro ultimo, que o ministro exarou no respectivo processo o seguinte despacho: — "Sem prejuizo da acção compulsoria para a competente restituição, providencie-se para que não seja reconduzido no proximo exercicio". Communicando, outrosim, que este Serviço já tomou as necessarias providencias para a não reconducção no proximo exercicio, do extranumerario Cyro Gonçalves França, tendo officiado á 11ª Inspectoria Regional quanto á restituição da importancia indevidamente recebida pelo referido serventuario.

TRIBUNAL MARITIMO

Processo n. 326, referente á collisão do navio "Itapura" com o caes do porto de Paranaguá, em 25-5-38. Com promoção do procurador junto ao T. M. A. opinando pela fortuidade do accidente e requerendo o archivamento do processo. Lidos, relatados e discutidos os autos, tendo feito uso da palavra o adjunto de procurador, decidiu o Tribunal, por maioria de votos:

a) quanto á natureza e extensão do accidente: deslocação de um bloco do capeamento do cáes de Paranaguá, em consequencia de pressão do "Itapura" quando em manobra normal de desatracação;

b) quanto á causa determinante: ausencia de defesa apropriada para protecção da referida parte do cáes;

c) considerar o accidente como fortuito e ordenar o archivamento do processo.

HEMORRHOIDAS
cura radical sem dôr e sem operação, doenças ano-rectaes, rectites, fistulas, estreitamentos de recto, doenças venereas. Tratamento das Hemorrhoidas, por processos modernissimos. — Cirurgia do recto
DR. JOAQUIM DE OLIVEIRA
(Da Assistencia Municipal)
RUA VISCONDE DO RIO BRANCO, 31-1º ANDAR.
Das 16 ás 19.
— Telephone: 22-2949 —
Residencia: 28-0125.

Reformada a Secretaria de Saude do Districto Federal

O DECRETO-LEI HONTEM ASSIGNADO PELO GOVERNO

Por decreto-lei, assignado pelo sr. presidente da Republica, fica reorganizada a Secretaria Geral de Saude e Assistencia do Districto Federal, com um gabinete comprehendendo secretaria com protocollo geral, archivo e portaria; Divisão de Inspecção e Protecção á Saude e Divisão de Propaganda e Estatistica; e dos Departamentos de Assistencia Hospitalar; de Assistencia Medico Social; de Protecção Sanitaria Animal e Medicina Veterinaria e dos Serviços auxiliares. O Departamento de Assistencia Hospitalar é constituido pelos Hospitaes de Prompto Soccorro, Carlos Chagas, Getulio Vargas, Miguel Couto, Jesus Dispensario de Cascadura do Meyer, da ilha do Governador, da ilha de Paquetá, de Sapê, de Campo Grande; postos de Vargem Grande e Guaratiba e Serviço de Salvamento. O Departamento de Assistencia Medico Social, abrange o Asylo São Francisco de Assis, o Albergue da Boa Vontade, a Delegacia Social, a Creche e os cemiterios de Inhauma, Irajá, Jacarépaguá, Santa Cruz, Ricardo de Albuquerque, Realengo, Campo Grande, Guaratiba, Ilha do Governador, Ilha de Paquetá, Pilabas e Penha.

O Departamento de Protecção Animal e Medicina Veterinaria, comprehende duas divisões, sendo a Divisão de Protecção Sanitaria para fiscalização de animaes de consumo, fiscalização do leite, de matadouros, de peixarias e de feiras; e a Divisão de Medicina Veterinaria, constituida pelos Instituto Pasteur, Hospital Veterinario, Laboratorios, Vaccinação estação de Monta, (Defesa da raça), fiscalização de locaes em que forem tratados os alojamentos de animaes e cemiterios de cães.

Ficam extinctos os quadros da ex-Directoria Geral de Assistencia Municipal, da ex-Inspectoria de Veterinaria e do Instituto Pasteur, passando os respectivos funccionarios a constituirem o quadro da actual Secretaria Geral de Saude e Assistencia, fixado por este decreto-lei; e feito o aproveitamento de todos os funccionarios dos quadros extinctos, serão as vagas providas na fórma da regulamentação a ser baixada.

Os funccionarios providos em cargos de vencimentos inferiores, pela extincção dos cargos que occupavam e em virtude das disposições do presente decreto-lei, perceberão, para todos os effeitos, a differença entre os vencimentos do cargo extincto e os do cargo que passarem a exercer; ficando o prefeito autorizado a regulamentar a Secretaria Geral de Saude e Assistencia de accordo com as disposições do presente decreto.

Castello Branco Permitiu Que Um Empresario, Negociasse o Jogo do S. Christovão Com o Racing

O caso da excursão do São Christovão ao Chile e Argetina já se tornou enfadonho. Falou-se sobre quasi tudo não faltando ataques e acerbas criticas aos dirigentes da embaixada.

Agora, no entanto, vêm á luz novos esclarecimentos. Apparece o nome de Slinin.

Ainda a bordo do navio, em entrevistas, surgiram accusações fortes contra o responsavel commercial da iniciativa que tantos transtornos causou e ainda vem causando aos sports citadinos. (Dizemos responsavel commercial porque, pelo que disse o chefe da delegação, foi Slinin quem obrigou a delegação a ficar em Buenos Aires).

Não importa, aqui, as interpretações que se poderiam dar as palavras dos excursionistas. O que merece especial attenção e o facto do club, cujas responsabilidades são enormes no movimento sportivo da cidade e do Brasil, ter entregue á um empresario amplos poderes para negociar jogos e exhibições de seu team, não só compromettendo seu nome como prejudicando interesses moraes, postos por terra graças á acção menos escrupulosa de um "negocista do sport".

Não interessa dizer-se que este ou aquelle negociante de exhibições de football, seja ou não um deshonesto. O que vale, isto sim, é a consciencia directiva de uma embaixada, pois não se comprehende que pelo simples facto de Slinin ter contratado jogo com o Racing, viesse o São Christovão a desmantelar o bom andamento do campeonato carioca, provocando questões sem solução. Attendendo ás imposições das circumstancias, circumstancias essas criadas por Slinin, Castello Branco levou seu team ao gramado, presenteando-o com a fragorosa derrota por oito a zero.

As leis da F. B. F. relativas ao assumpto, impedem que os clubs façam negociações com intermediarios. A questão, portanto, torna-se clara. Castello Branco e o resto da delegação, empurrando para outrem os erros em que cairam, não só attingiram a referida regulamentação como deram provas de fraqueza em face das decisões de um elemento estranho ao club, que neste caso é o empresario Slinin.

A Alfaiataria Estrella D'Alva
(Especialidade em ternos sob medida)
DESEJA aos seus amigos e freguezes
BOAS-FESTAS
E
FELIZ ANNO NOVO
participando-lhes que acaba de receber um variado sortimento de brins de linho, em padronagens modernas, para todos os preços.
FRANCISCO CORREIA DE MORAES
76 — Praça Tiradentes — 76
ESQ. RUA LEDO

Hontem na Liga de Football

CONSELHO SUPERIOR

Levo ao conhecimento dos interessados que o Conselho Superior em sua reunião ordinaria, hontem realizada, resolveu:

a) — approvar a acta da sessão anterior;

b) — proclamar o America Football Club vencedor do Torneio Extra;

c) — tomar conhecimento da carta do sr. Noel de Carvalho, communicando a aceitação da sua eleição para vice-presidente desta Liga;

d) — officiar á Federação Brasileira de Football que esta Liga só poderá cumprir a ordem de cassação do registo do jogador Euclydes Barbosa, depois de lhe ser enviada a prova de levantamento do mandado judicial do referido jogador;

e) — aceitar a renuncia do dr. Miguel Timponi, em virtude dos termos da mesma;

f) — tomar conhecimento do Orçamento da Receita e Despesa enviado pela Commissão de Finanças;

g) — officiar á Federação Brasileira de Football, communicando que a participação desta Liga no Campeonato Brasileiro de Football só poderá ser effectivada, desde que os jogos desta Liga sejam marcados para depois de 22 de janeiro proximo futuro;

h) — marcar uma reunião especial para o proximo dia 31, ás 11 horas, para decidir sob o Orçamento de Receita e Despesa do proximo anno.

Escalação de Officiaes — Communico aos interessados que foram escalados os officiaes abaixo, para os seguintes jogos:

Botafogo F. C. x Fluminense F. C. (amadores e profissionaes) — Campo do Botafogo F. Club, ás 14.30 e 16.20 horas. Chronometrista — Pedro Santos, em substituição a Oyama Castro Leal, que se excusou.

Madureira A. C. x S. Christovão A. C. (amadores e profissionaes) — Campo do Madureira A. C., ás 14.30 e 16.20 horas. Chronometrista — Francisco D'Angelo, em substituição a Noel Maggioli, que se excusou.

Concedo licença, conforme solicitou, ao juiz official desta Liga, sr. Alfredo Sanches Dias, para actuar, hoje, 23, uma partida amistosa em Nictheroy.

Communico aos interessados que cancellei o registo do amador Oséas Nogueira, conforme solicitou o mesmo em requerimento enviado a esta Liga.

Registos — Communico aos interessados que concedi o registo abaixo: N. 916 — José Ferreira Cardoso — Amador.

Resoluções do assistente technico, interino — Levo ao conhecimento dos interessados que foi aceita pelo assistente technico, interino, a seguinte inscripção: N. 935 — Afranio Perdigão — Pelo America F. C. — Mario Newton de Figueiredo — Presidente.

Edgard Arp estabeleceu novo record sul-americano

Hontem á tarde, na piscina do Fluminense, Edgard Arp, nadador do C. R. Botafogo, bateu o record sul-americano de 200 metros nado de peito.

A marca anterior 2'50"4 estava em poder de Benosta, estilista chileno, e o novo record sul-americano ...... 2'48",2.5, está no Brasil em poder de Edgard Arp.

A Liga de Natação do Rio de Janeiro controlou o tempo, estando presentes dois membros do Conselho Technico.

O Natal dos pobres no Riachuelo T. C.

Como nos annos anteriores o Riachuelo T. Club, commemorará o dia de Natal, realizando uma das mais explendidas festas que resalta sobre todas as outras, pelo seu cunho nitidamente christão.

A distribuição de brinquedos, roupas e etc., aos pobres de seu bairro, como annualmente assistimos, confirma os elevados sentimentos de altruismo do campeão da L. C. E. — O Riachuelo T. C. lidima expressão do sport cestobolistico da cidade.

Mais de um milhar de cartões já foram distribuidos entre áquellas que graça ao R. T. C., poderão festejar com algum conforto e desafogo em pobre lar o maior dia da christandade.

O Riachuelo T. C. mantendo esta tradicção para obtenção do ideal a que se propôz, demonstra da forma mais elevada o seu arraigado sentimento de amôr ao proximo e de caridade.

O Natal das crianças pobres do Fluminense F. Club

O Fluminense F. Club vem realizando, ha longos annos e sempre com exito digno de relevo, a bella "Festa do Natal das Crianças Pobres".

Assim, a exemplo do que tem feito, desde 1923, o Fluminense promove hoje, ás 14.30 horas, no seu estadio, o grandioso festival, num preito de veneração á memoria de d. Guilhermina Guinle, grande bemfeitora do club.

Haverá muitas diversões para as crianças, com varias surprezas e novidades, além, da distribuição de roupas, brinquedos, doces, etc.

Presidentes de honra: — Dr. Getulio Vargas, presidente da Republica; dr. Henrique Dodsworth, prefeito do Districto Federal; dr. Arnaldo Guinle, Patrono do club; almirante Henrique Aristides Guilhem, ministro da Marinha, sr. Oscar Costa e general Eurico Gaspar Dutra, ministro da Guerra.

Que Sirva de Exemplo...

Os componentes da embaixada do São Christovão passaram privações em Buenos Aires—Os players "alvos" aggrediram o empresario Slinin

Com a chegada da delegação do São Christovão varios casos passados durante a excursão estão sendo levados ao conhecimento do publico.

Aos poucos conhecem-se novos detalhes da excursão.

A malfadada temporada desaconselhada em tempo por todos, positivou tudo o que se previra. Desorganização, falhas, derrotas fragorosas e além do mais, casos não previstos, taes como o abandono em que ficaram os "alvos" ao regressarem do Chile.

Em Buenos Aires os componentes da equipe carioca viram-se esquecidos por um empresario sem escrupulo, victimas mesmo de uma authentica chantage. Os jogadores passaram privações, o que por si só constitue uma prova de desleixo da direcção da embaixada.

AGGREDIDO O EMPRESARIO SLININ

Durante a estadia dos sanchristovenses em Buenos Aires, já de regresso, os "alvos" revoltados com a attitude do empresario Slinin, aggrediram-no.

O QUE HA COM PIMENTA?

Poucos foram os que tocaram no nome de Pimenta, parecendo que os "players" procuraram a todo custo evitar falar sobre o conhecido technico.

Desde o primeiro revezes soffrido, Dódó tomou a direcção do "team".

No match contra o Bangu' realizado na noite de antehontem, Pimenta não compareceu ao local do jogo. Segundo consta o referido "coach" está licenciado.

Botafogo x Fluminense, o Match Principal de Amanha

Flamengo x America, Vasco x Bangú e Madureira x S. Christovão, os outros jogos da rodada

O mais importante prelio de amanhã reunirá na cancha de General Severiano os conjuntos do Botafogo e Fluminense.

O match numero um da rodada é aguardado com geral expectativa, porque nelle o leader do certame intervirá. Todos esperam ansiosos o resultado que o encontro irá proporcionar, pois decidirá, em parte, o campeonato. As credenciaes de ambos os litigantes garantirão o exito do prelio. O Botafogo, presentemente, occupa o terceiro posto, tendo nove pontos perdidos, ao lado do Vasco.

O "demolidor" dos invictos quer consolidar a victoria obtida no turno, quando quebrou a invencibilidade do Fluminense, vencendo-o por 3 x 0.

As ultimas performances do Botafogo attestam sobremodo o preparo technico e physico da equipe alvi-negra, que, côm a nova tactica adoptada surge como capaz das maiores façanhas. Em seu "onze" o "Glorioso" tem players de renome internacional, que nos representaram na "Copa do Mundo": Nariz, Zézé, Martim, Peracio e Patesko são azes de cartaz internacional, e a sua competencia technica está bem comprovada.

Os demais companheiros, Alvaro, o magnifico ponteiro, actualmente ostentando bôa forma; Aymoré, Chemp, Carvalho Leite e Paschoal, não destôam no conjunto, e os seus predicados tem sido postos á prova innumeras vezes.

— O Fluminense surge mais credenciado no encontro de amanhã.

Os titulos de campeão que galhardamente ostenta, são factores que bem recommendam a qualquer esquadrão. Possue tambem em suas hostes elementos de renome no paiz e na Europa. Batataes, o arqueiro do seleccionado azul; Machado, Romeu, o mais completo meia-direita do paiz, Tim e Hercules, a ala que bem se comprehende.

Se confrontarmos os dois teams, veremos que a classe se equivale e o preparo physico tambem.

Assim sendo, o Fluminense tentará a revanche do turno e zelará pelo bastão de leader, afim de não perder o titulo de campeão.

FLAMENGO X AMERICA

O cotejo secundario terá como local o gramado da Gavea e preliarão Flamengo e America. Ao rubro-negro só interessa o triumpho, uma vez que abatido, terá diminuidas suas possibilidades ao campeonato.

VASCO X BANGU'

Em São Januario o Vasco medirá forças com o Bangu', que ante-hontem venceu o S. Christovão por 2 x 1. A peleja se revestirá de interesse e o Vasco espera rehabilitar-se dos revezes anteriores.

MADUREIRA X SÃO CHRISTOVÃO

O Madureira receberá a visita do São Christovão. Ambos já estão fóra do campeonato.

Public.

INFORMAÇÕES FINANCEIRAS E COMMERCIAES

EXPORTAÇÃO DE TABACO

Tres paizes, a India, a China e os Estados Unidos, têm 87% de producção mundial de tabaco. O Brasil figura como 4º productor. Cuba está em 15º logar mas exporta 12 milhões de dollares (240 mil contos) em tabaco. O Brasil, que tem um producto tão bem como o havano e melhor que o das Philipinas, exporta, de fumo em folha e manufacturado, apenas 60 mil contos.

FONTES DE RIQUEZA NO MARANHÃO

O algodão constitue a maior riqueza do Estado do Maranhão. A canna de assucar, o fumo, a mamona e o arroz tambem são regularmente cultivados em alguns dos seus municipios. A exploração do côco do babassu' e da cera de carnauba são dois grandes factores para a economia local, occupando grande parte da actividade de sua população. A castanha e os frutos oleaginosos tambem constituem riquezas apreciaveis. O vale do Rio Gurupy, nos limites com o Pará, é rico em ouro.

O TUCUM

O tucum representa uma preciosidade textil. E' abundante no Amazonas e no litoral de todo o Brasil até o Rio Grande do Sul. E' no limbo das folhas que reside a sua melhor fibra de vantajosa applicação para tecidos. E' uma fibra que tem despertado a attenção dos industriaes estrangeiros. A exportação do tucum já attingiu a apreciavel cifra, regulando o seu preço, em média, 3$000 por kilo.

OLEO DE OITICICA

No Estado do Ceará, a exploração da oiticica tem tomado grande incremento ultimamente. Segundo informações recentes, existem naquelle Estado 13 fabricas que extraem oleo de oiticica, nas quaes já foram invertidos mais de 10 mil contos.

AUGMENTO ENORME DA PRODUCÇÃO AGRICOLA ALLEMÃ

O valor geral da producção na agricultura allemã, expresso em preços por mercadoria entregue na séde de producção, importou, durante o anno economico de 1937-38, em 12.6 billiões de Reichsmark, numero redondo, o que, em confronto com o nivel mais baixo, no anno da crise de 1932-33, importa num augmento de 4 billiões de Reischsmark. Mas, em confronto ao anno anterior, houve mais um accrescimo de cerca de dois terços de billiões de Reichsmark, como consequencia, muito em especial, do augmento da producção agraria, quanto á quantidade. E' que o volume da producção tinha sido, até mesmo, de 17%, numero redondo, além do termo medio nos annos de conjunctura de 1927-28 e 1928-29, se bem que o nivel de então, quanto ao valor, ainda não pode attingir em consequencia dos preços baixos. Em confronto com o termo medio nos dois annos de conjunctura citados, a agricultura allemã augmentou, no anno economico proximo passado, a producção nacional indigena "legitima", ao todo, em mais de 1/4, e é em 27%.

FUNDAÇÃO DE UMA NOVA EMPRESA ALLEMÃ DE PESCARIA EM ALTO-MAR

Em cooperação com instancias officiaes autorizadas e com as rodas da pescaria allemã, fundaram, em Hamburgo, a empresa de pescaria em alto-mar "Hochseefischerei H a m burg, Andersen & Co., K. G.". Além dos trabalhos geraes de uma empresa moderna de pesca, a nova empresa quer tomar a si, tambem, o congelamento de peixes e o aproveitamento do producto complementar da pesca, beneficiando-o para a obtenção de farinha e azeite de peixes e oleo de figado de bacalhao, sendo que este se produzirá directamente, a bordo de uma fabrica fluctuante em alto-mar. Sem duvida que se virão a solucionar, de modo conveniente, assim, questões de importancia que affectam os centros da economia de provimentos (de armazenagem de viveres) no que se refere a peixes de agua salgada.

MERCADOS

DISTRIBUIÇÃO DE CAMBIO

O Banco do Brasil forneceu hontem, á imprensa, a seguinte nota:

O Banco do Brasil fará durante a proxima semana distribuição de coberturas para cobranças vencidas e depositadas até o dia 23 de novembro ultimo e, tambem, para remessas em geral, até a mesma data.

FERIADO BANCARIO

O Banco do Brasil affixou, hontem, o seguinte aviso:

"No dia 24 do corrente, só haverá expediente neste Banco das 10 ás 11 1|2 horas, para o serviço de cobranças.

Os mercados de titulos e café de accôrdo, com os Bancos, tambem não funccionarão.

Cambio

Libra 80$740 — Dollar 17$300

Funccionava calmo, hontem, o mercado cambial.

O Banco do Brasil comprava a libra a 80$740 e o dollar a 17$300.

Assim ficou, no primeiro encerramento.

Reabriu e fechou, inalterado.

O BANCO DO BRASIL AFFIXOU AS SEGUINTES TAPAS PARA COMPRA

A 90 dias: — Libra 80$540; dollar 17$270.

A' vista: Libra 80$740; dollar 17$300; marco (compensação) 5$600 e o peso argentino, papel 3$900.

Cabogramma: Libra 80$840 e dollar 17$320; franco a $440 a 30 dias; a $430 a 60 dias e a $455 prompto.

TAXAS PARA DEPOSITO COM 3%

Libra 85$740 dollar 18$300; lira $970; corôa suéca, $640; franco $500; escudo, $800; marco (compensação) 6$210 florim 10$000; franco suisso 4$170; Idem belga, 3$110; peso argentino, papel 4$300; uruguayo .. 6$770 e corôa suéca 4$460.

TAXAS PARA FECHAMENTO DE SAQUES

Libra 82$740; dollar 17$700, franco $468; escudo $753; lira $936; corôa tcheca $620; marco (compensação) 5$980; florim 9$662 franco suisso 4$016, Idem, belga $999; peso argentino, papel 4$150; Idem, uruguayo 6$540 e corôa suéca .... 4$300.

OS BANCOS ESTRANGEIROS AFFIXARAM AS SEGUINTES TAXAS

Allemanha, 7$120; Idem, Rg. Mark 4$200; Suécia 3$900; Dinamarca 3$500 e Japão 4$930 a 4$940.

COTAÇÕES POR 10 KILOS

Typo 3 15$600; Typo 4, 15$100 Typo 5, 14$600, Typo 6, 14$100; Typo 7, 13$600; Typo 8, 13$100.

Pauta semanal:

Café commum 1$390 e Idem, fino 2$100.

MOVIMENTO ESTATISTICO

Entradas 12.625, Embarques 14.352, Consumo local 500. Café doado 40, tendo em stock 652.889 contra 693.264 ditas, no anno passado. Café revertido ao stock desde o 1º de julho 191.043.

CAFE'

TYPO 7 — 13$600

Funccionava calmo, hontem, o mercado caféeiro.

No quadro negro, o typo 7 era cotado a 13$600 por 10 kilos e de manhã foram vendidas 741 saccas.

A' tarde negociaram-se mais 1.677, que sommaram 2.418, contra 3.002 ditas de vespera.

Fechou este mercado calmo.

Centro Commercial de Cereaes

COTAÇÕES SEMANAES

ARROZ — Agulha amarellão, por 60 kilos: 96$ e 98$; Idem, especial (brilhado): 88$ e 90$; Idem, de 1ª (brilhado): 76$ e 78$; Idem, especial: 86$ e 88$; Idem, de 1ª: 80$ e 82$; Idem, de 2ª: 68$ e 70$; Idem, de 3ª: 56$ e 58$; Idem, Japonez especial: 64$ e 56$; Idem, de 1ª: 52$ o 54$; Idem, de 2ª: 45$ e 47$; Idem, de 3ª: 39$ e 41$.

ALFAFA — Por kilo — Nacional ou estrangeiro: $480 e $500.

AMENDOIM — Por 25 kilos — Em casca: 25$000 e 26$000.

ALHOS — Cento — Nacionaes: 1$500 e 6$000; Estrangeiros: 8$000 e 9$000.

ALPISTE — Por kilo — Nacional: 1$300 e 1$400; Estrangeiro: 1$600 e 1$700.

BACALHÁO — Por 58 kilos — Especial: 260$ e 270$; Superior: 255$ e 265$; Escamudo: 200$000 e 210$000.

BANHA — Caixa — De Porto Alegre: 186$ e 220$; de Laguna: 187$ e 188$; de Itajahy: 192$ o 215$000.

BATATAS — Por kilo — Do interior: $600 e 1$000.

CEBOLAS — Por kilo — Nacionaes: 1$000 e 1$100.

ERVILHAS — Por kilo — 3$000 e 3$200.

FARINHA — Por 50 kilos — De mandioca especial: 31$ e 32$; Idem, fina: 29$ e 30$; Idem entre-fina: 26$000 e 27$000.

FEIJÃO — Por 60 kilos — Preto especial: 25$ e 45$; Idem, bom: 18$ e 20$; Idem, branco novo: 45$ e 65$; Idem, manteiga novo: 46$ e 50$; Idem, mulatinho: 34$000 e 38$000.

LENTILHAS — Por 60 kilos — 58$000 e 60$000.

LINGUAS — Uma — Defumadas: 4$200 e 4$500.

LOMBO — Por kilo — De porco salgado (mineiro): 2$600 e 2$800; Idem, (do Sul): 2$300 e 2$500.

HERVA — Matte — Barricas de 10 kilos: 8$000 e 9$000.

MANTEIGA — Por kilo — Do interior: 5$700 e 6$300.

MILHO Por 60 kilos — Catteto vermelho: 27$ e 28$; Idem, amarello: 24$ e 25$; Idem, mesclado: 22$000 e 23$000.

POLVILHO — Por kilo — Do Norte: $750 e $800; do Sul: $750 e $800.

TAPIOCA — Por kilo — .... 1$100 e 1$200.

TOUCINHO — Por kilo — Mineiro: 2$600 e 2$700; Idem, Paulista: 2$600 e 2$700; Idem, Fumeiro: 3$700 e 3$800.

XARQUE — Por kilo — Mantas puras, nacional: 3$500 e .... 3$600; Patos e mantas, mineiro: 3$200 e 3$300; do Sul: 3$300 e 3$400.

FUBA' MIMOSO — Por 50 kilos — 32$000 e 34$000; Idem, extra-fino: 28$000 e 29$000.

Movimento de vapores

ESPERADOS	
Buenos Aires e esc., "D. Pedro II"	24
Laguna e esc., "Aspirante Nascimento"	24
Genova e esc., "P. Giovanna"	25
Paranaguá e esc., "Parnahyba"	25
Nova York e esc., "Marmaemar"	25
Natal e esc., "Bandeirante"	26
Southampton e esc., "Almanjoea"	26
A SAIR	
Porto Alegre e esc., "Piauhy"	24
Itajahy e esc., "Apody"	24
Parnahyba e esc., "Buriá"	24

EPILEPSIA
E ATAQUES
Remetta ao Dr. Ruy Quintanilha, nome edade, endereco, symptomas completos e receberá uma receita gratis. Só por escripto.
C. Postal, 876 - S. Paulo

Fabricado um gasogenio no Paraná

No despacho que teve hontem com o ministro Fernando Costa, o sr. Carlos de Souza Duarte, director geral do Departamento Nacional da Producção Vegetal, communicou a s. excia. que, segundo carta que recebera do Paraná, o sr. Joaquim Neiva, residente em Ponta Grossa, fabricou um gazogenio que adaptou em um caminhão de sua propriedade, com o qual, brevemente, virá ao Rio, trazendo uma carga de tres mil kilos.

As experiencias feitas com esse vehiculo deram excellentes resultados. Uma firma dessa cidade já encommendou cincoenta caminhões, os quaes adaptará gazogenio fabricado em Ponta Grossa.

O sr. Joaquim Neiva declara, na alludida carta, que o emprego do gazogenio no Brasil ja passou do periodo de publicidade e experiencia, tendo entrado, já, para o terreno da realidade.

Cuçam os foxes de Dick Powell e Priscilla Dane em "Cow-boy do Asphalto"

Dick Powell e Priscilla Lane em "Cowboy do Asphalto"

Ouvir um fox cantado por Dick Powell é uma delicia para os ouvidos, que o carioca não perde nem dispensa. Sempre que o sympathico artista apparece na téla de um cinema, o publico accorre certo de encontrar cousa bôa, da melhor que produzem os compositores americanos.

Desta vez, Dick Powell em companhia de Priscilla Lane vae apresentar canções deliciosas, baseadas nos cantos tipicos dos vaqueiros do Oeste. São uma especie de folk-lore interessantissimo, escripto por Whiting e Mercer, especialmente para "Cow-boy do asphalto", a estupenda e engraçadissima comédia musical da Warner Bross que o Broadway vae exhibir segunda-feira, depois de amanhã.

Dessas canções, quatro se destacam: "Ride, tenderfoot, ride", "Cow-boy from Brooklin", "I've got a heartfull of music" e "I'll dream to night", cantadas por Dick Powell e por Priscilla Lane, uma garota formidavel. São magnificas producções que o publico ouvirá com prazer intenso, ao mesmo tempo que rirá a fartar com as piadas do outro mundo que o film contém, entre as quaes um "rodeio" sensacional de bom humor.

"Cow-boy do asphalto" é um film de successo garantido que nenhum dos leitôres deverá perder, e será apresentado na semana proxima no Broadway.

Paul Muni e Bette Davis se despedem do publico

Paul Muni e Bette Davis vão se despedir do publico carioca, apparecendo hoje e amanhã, pelas ultimas vezes, em "A barreira", a magnifica producção da Warner Bros, que o Broadway está exhibindo com formidavel exito.

A noticia entristecerá naturalmente os leitores que são "fans" incondicionaes dos dois maiores artistas da téla: Paul Muni e Bette Davis.

Portanto, deante do aviso que damos nestas linhas, não deixem passar a opportunidade, que nunca mais se apresentará, de ver reunidos numa mesma producção os dois grandes astros.

E quando voltará de novo Paul Muni ao Rio? E quando o publico verá de novo Bette Davis?

São perguntas que não podemos responder. Por isso, é com pezar que vemos "A barreira" sair amanhã da tela do Broadway.

"HOLLYOOD E' NOSSA", A PROXIMA APRESENTAÇÃO DO PLAZA

A Paramount vae apresentar na proxima semana, na téla do Plaza, um film que, dizemos sem a menor duvida, vae alcançar um grande exito. E' elle "Hollywood é nossa", um optimo trabalho que traz em si todos os elementos necessarios para conquistar os applausos do publico.

E' um film-musical que tem enrédo, por signal que engraçadissimo. Elle nos apresenta os "Yacht Club Boys", quatro comediantes famosos que são os idolos do theatro comico americano, ao lado de Fred Mac Murray — o galã do momento — Ben Blue, Rufe Davis, Billy Lee, e a interessantissima Harriet Hilliard.

Além desses actores, que apparecem em papeis de destaque, o film tem ainda uma montagem encantadora, magnificos numeros de musica, flagrantes estupendos apanhados no interior do "Cocoanut Grove", o famoso cabaret das "estrellas", e garotas de belleza deslumbrante.

Preparando-se para ver "Hollywood é nossa", os nossos fans devem se preparar para vêr um film-revista differente e sobretudo engraçadissimo.

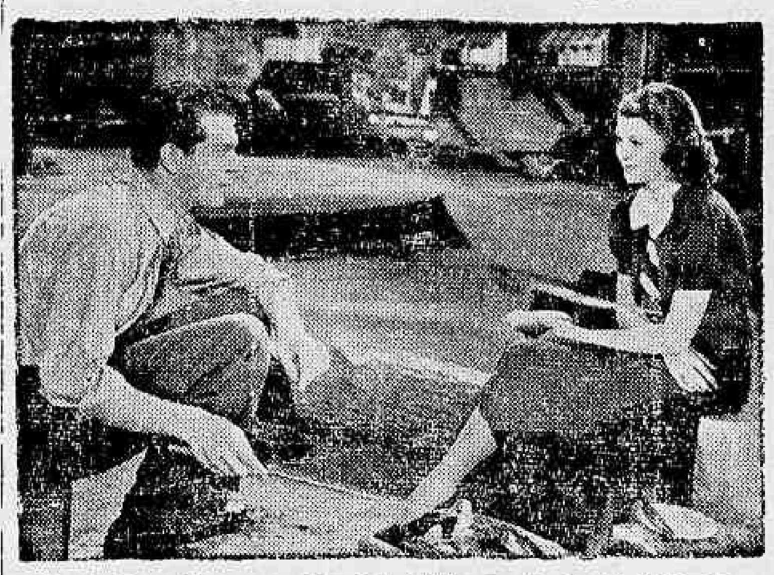

Fred Mac Murray e Marriet Hilliard estarão 2ª feira no Plaza em "Holly wood é nossa"

ADVOCACIA CRIMINAL CIVEL E COMMERCIAL. Questões administrativas e fiscaes. **Questões de direito estrangeiro e recursos ao Conselho de Contribuintes. Cobranças e liquidações JACKSON GOMES DE SOUZA, advogado.** (Edificio Rex). **Rua Alvaro Alvim, 7 — Salas 1405 e 1406. Tel. 22-8730 — Rio de Janeiro.**

BÔAS FESTAS

Recebemos votos de Bôas Festas e de feliz Anno Novo do Riachuelo T. Club; Centro Carioca; Penna & Cia.; B. Winstone S|A; Almerio Ramos; O Cruzeiro; Cinédia S. A.; General Electric S. A.; Sodalicio da Sacra Familia; Hotel dos Estrangeiros; A. F. Dyonisio; Alliança Star Film S. A.; Dourado S|A; Argus Dectetives; A Liga do Commercio; Petersen, Michahelles & Cia., Ltda. e do nosso confrade Alves de Souza.

A todos retribuimos e agradecemos.

Depois de amanhã, na téla do Odeon, Katharine Hepburn e Charles Boyer estarão vivendo o mais bello romance que Hollywood já criou !

Charles Boyer e Katharine Hepburn dois artistas notaveis que veremos em "Cora ções em Ruina"

Um dos bellos romances filmado nestes ultimos annos, é sem duvida esse vivido por Katharine Hepburn e Charles Boyer, que o Odeon apresentará a partir de segunda-feira proxima. "Corações em ruinas" é uma historia de amôr, cheia de subtilezas, de encanto e emoção. E' um amôr que nasce, floresce, morre e torna a renascer... Um amôr que passa por todos os bons e máos momentos, deixando signaes indeleveis nos seus personagens. E, ninguem melhor do que a grande Hepburn e o perfeito Boyer, para viverem essa historia humana e apaixonada.

"Corações em ruinas" mostra-nos o maior trabalho desses dois grande artistas, e marca ainda excellentes "performances" de John Beal e Jean Hersholt. Sem duvida, "Corações em ruinas" constituirá a maior attracção da Cinelandia, na semana vindoura.

Para os pobres de nosso jornal

500 KILOS DE PÃO E OUTROS GENEROS SÃO DISTRIBUIDOS HOJE PELA ASSOCIAÇÃO DOS PROPRIETARIOS DE PADARIA

Por meio de cartões que, em homenagem a nosso jornal, essa entidade nos enviou, e já por nós distribuidos, a Associação dos Proprietarios de Padaria distribuirá aos pobres, hoje, das 14 ás 16 horas, em sua séde, á Praça Tiradentes, 73, 1º andar, 500 kilos de pão acompanhados de outros generos alimenticios.

Essa distribuição é feita com a cooperação dos Moinhos Inglez, Fluminense e da Luz, e das firmas, Soc. Nacional de Representações Ltda., Rodrigues Pinheiro & Cia., Costa & Adelino e Herculano Cunha.

A retirada da Laguna numa reconstituição pelo radio

A PEÇA HISTORICA DE JORACY CAMARGO QUE O DEPARTAMENTO NACIONAL DE PROPAGANDA VAE IRRADIAR NO PROXIMO DIA 29

No proximo dia 29 do corrente realizar-se-ão, nesta capital, grandes solennidades em homenagem á memoria dos bravos da Retirada da Laguna, cujo monumento será então inaugurado, numa cerimonia brilhantissima e que terá a presença do chefe do Governo e altas autoridades militares e civis.

Associando-se a essas solennidades, o Departamento Nacional de Propaganda fará irradiar, no programma da "Hora do Brasil" daquelle dia, suggestiva reconstituição radiophonica da Retirada da Laguna, feita pelo escriptor Joracy Camargo, que teve para a boa realização desse seu novo trabalho a collaboração de contingentes de tropas da Primeira Região Militar, postas á disposição do Dapartamento Nacional de Propaganda pelo general Jayme Guedes.

Escripta dentro da mais rigorosa verdade historica e concebida com intenso sentido dramatico, a peça de Joracy Camargo, revivendo os instantes culminantes da longa marcha de retirada heroicamente emprehendida pelo general Camisão e seus denodados commandados, destina-se ao mesmo exito com que já foram acolhidos seus trabalhos anteriores nesse genero.

Dr. Water B. Moreira
Molestias de utero, ovarios, partos e operações
RES.: FERREIRA DE ANDRADE, 12 — Tel. 29-2460

20:335$000

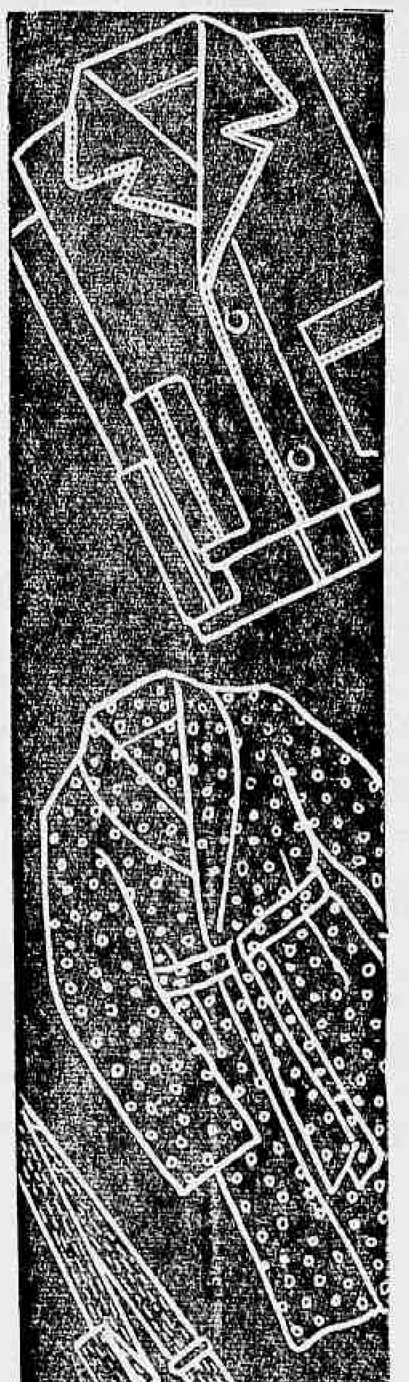

Para os leitores do DIARIO CARIOCA
Sem mappas e sem dispendio de um real

E' O NOSSO PRESENTE DE ANNO BOM
SORTEIO EM 31 DE DEZEMBRO DESTE ANNO

1.º Premio — Um terreno prompto para construcção na aprazivel Ilha do Governador no valor de .... 5:212$500
2.º Premio — Idem, no valor de .... 5:122$500
3.º Premio — Um Carnet de Credito dos grandes estabelecimentos da "A Capital" no valor de .... 3:000$000
4.º Premio — Um Carnet de Credito da "A Capital" no valor de .... 1:000$000
5.º Premio — Idem no valor de .... 1:000$000
6.º Idem, idem no valor de .... 500$000
7.º Idem, idem, no valor de .... 500$000
8.º Idem, idem, no valor de .... 500$000
9.º Idem, idem, no valor de .... 500$000
10.º ao 39.º — 30 Carnets da "A Capital no valor de 100$ cada .... 3:000$000

20:335$000
EM 39 PREMIOS

Condições:

Bastará que o nosso leitor colleccione 5 coupons de numeros differentes para trocal-os por um cartão numerado para o Sorteio. Os coupons serão publicados diariamente a partir de 1.º de Novembro até 30 de Dezembro.

A troca iniciada em 14 de Novembro das 12 ás 18 horas na redacção do DIARIO CARIOCA na Praça Tiradentes, 77, irá até 30 de Dezembro.

(Para facilitar os nossos leitores, nesta quinzena de Festas, isto é de 16 a 30 do corrente mez, bastarão 5 coupons differentes para a troca de um cartão numerado).

OS CARNETS DA "A CAPITAL"

Os grandes escabelecimencos da firma S. Carvalho & Cia. isto é "A Capital" (Avenida esquina de Ouvidor e 7 Setembro, esq. de Gonçalves Dias) possuem os melhores e mais variados artigos para senhoras, cavalheiros e jovens — Os seus Carnets de Credito são já sobejamente conhecidos do publico carioca e dos Estados proximos — O DIARIO CARIOCA offerecendo 10 contos em Carnets de "A Capital" offerece de facto um regio e utilissimo presente aos seus leitores. Ali os nossos leitores encontrarão: **SECÇÃO DE ALFAIATARIA SOB MEDIDA** — Ternos em casemiras, linhos, tropical, smoking, casacas, dinner-jackets, etc., capas de gabardine e de borracha, guarda-chuvas, etc.

SECÇÃO DE CAMISARIAS — Camisas americanas, italianas, francezas, etc., em todos os tecidos, em todos os padrões — Cuecas, pyjamas modernos, lenços, meias francezas americanas e nacionaes, grande sortimento de gravatas estrangeiras e nacionaes; ligas, cintos, suspensorios, etc.

SECÇÃO DE SENHORAS — Tecidos em seda, lã e algodão, nacionaes e estrangeiros, estampados francezes.

SECÇÃO COMPLETA DE LINGERIE — Luvaria — Grande variedade de Bolsas — Secção completa de malharia e artigos para banhos de mar — Capas de borracha, galochas e guarda-chuvas modernos — Objectos de adorno e para presentes.

Dezembro-1938
Coupon N.
21
BRINDE DO
DIARIO CARIOCA

SECÇÃO DE CAMA E MEZA — Lençóes, fronhas, colchas, cobertores, toalhas, guardanapos, guarnições de chá, atoalhados.

FAQUEIROS — GELADEIRAS — MOVEIS E OBJECTOS DE DESPENSA — BICYCLETAS

Todos os coupons já publicados de nosso CONCURSO mensal, ainda não trocados, serão validos para o proximo Sorteio.

AOS INTERESSADOS DO INTERIOR NOS BRINDES DO

DIARIO CARIOCA

Para que possam, com a maior brevidade, ser attendidos, queiram enviar-nos um enveloppe sellado, subscriptando o nome do concorrente, a rua, a cidade e o Estado.

PORTE SIMPLES	$400
PORTE REGISTADO	1$200
PORTE EXPRESSO	1$600

Escrevam no enveloppe a palavra "BRINDE" para serem attendidos promptamente.

BEBAM CAFE' GLOBO O melhor e o mais saboroso
BOM ATE' A ULTIMA GOTTA!!!
Guardem as capas que têm valor.

Sociaes

ANNIVERSARIOS

Fizeram annos hontem:

Senhores:

Dr. Alfredo Machado Guimarães Filho, e Haroldo Crockatt de Sá.

Oswaldo Luiz, commerciante no municipio de São Gonçalo.

— Trancorre hoje o anniversario natalicio da senhora Herminia Onzellas Villela.

Em sua residencia a anniversariante offerecerá ás pessoas de sua amizade uma recepção.

— **Jayme Vasconcellos** — Faz annos hoje o dr. Jayme Vasconcellos, ex-deputado federal pelo Estado do Ceará e figura de relevo nos meios financeiros da capital da Republica.

Marly — Completa hoje mais um anniversario natalicio a menina Marly, filha do sr. Aristides Baptista e de sua esposa d. Marina Baptista, que por este motivo receberá muitos mimos e abraços de suas amiguinhas.

MISSA VOTIVA

Na igreja de São João Baptista da Lagôa, realizou-se hontem, missa votiva por motivo do anniversario natalicio do dr. Heitor Teixeira de Godoy, mandada celebrar pela sua familia Noemia da Silveira, amiga do anniversariante.

A cerimonia religiosa foi officiada pelo conego José da Silveira, estando muito concorrida, por parte de parentes e amigos da familia Godoy, que foi muito cumprimentada.

CASAMENTOS

Realiza-se hoje, o casamento do sr. Milton Teixeira da Fonseca, funccionario da Alliança da Bahia Capitalização, filho do sr. Bernardino Teixeira da Fonseca e de sua esposa d. Maria José Roma da Fonseca, com a senhorinha Maria José Pereira, filha da viyuva d. Isabel Alves Pereira. O acto civil effectuar-se-á ás 13 horas na 8ª Pretoria Civel e o religioso ás 17 horas, na Igreja S. Francisco Xavier.

Serão padrinhos, por parte do noivo, no acto religioso, o sr. Frederico Roma e sua esposa, d. Claudina Roma; e, por parte da noiva o sr. Arthur João Thomaz e sua esposa, d. Alda Pereira Thomaz.

— Na Igreja do Sagrado Coração de Jesus, no dia 28 do corrente, ás 11 horas, realiza-se o enlace matrimonial da senhorinha Lygia Lindenberg Jalles, filha do sr. Cassio Jalles e da sra. Olga Lindenberg Jalles, com o dr. Estacio Figueiredo Monteiro, filho do sr. Mario Monteiro, já fallecido, e da sra. Edith Figueiredo Monteiro.

ALMOÇOS

No Hotel Carlton, em Copacabana, realizou-se o almoço de amizade que todos os annos, pelo Natal, reune os representantes da imprensa que trabalham junto ao gabinete do prefeito do Districto Federal.

A essa festa de cordialidade, compareceu, como convidado de honra o sr. Jorge Dodsworth, chefe do Gabinete e secretario do prefeito Henrique Dodsworth.

HOJE ! A's 14 horas : espectaculo continuo de imprensa animada

A partir de segunda-feira o CINEAC TRIANON iniciará as suas exhibições ás 11 horas — NOTICIAS DO RIO; 2 — ACTUALIDADES "UFA"; 3 — JOIAS MARINHAS. A vida no fundo do mar; 4 — PARAMOUNT NEWS; 5 — O MOINHO VELHO. A primeira das 35 symphonias coloridas de Walt Disney; 6 — IMPRENSA ANIMADA "CINEAC"; 7 — A MARCHA DO TEMPO. a) Os milhões de Rockefeller; b) O homem do Volante.

NATAL

Porcelanas
Crystaes
Pratarias
Objectos de arte

LINDOS PRESENTES

Casa Vianna
de louças Ltd.
SETE SETEMBRO, 66-68 proximo a Avenida

THEATRO

"Praça da Alegria" hoje ás 16 horas e 20 horas no Alhambra

A revista que subiu hontem á scena no Alhambra, pela Companhia de Variedades de Lisbôa com Mirita Casimiro, Vasco Santanna e Antonio Silva — "Praça da Alegria", é a melhor de seu repertorio. Hoje haverá um horario especial, devido ás commemorações de Natal, conforme tem sido annunciado, isto é, uma sessão ás 16 horas e outra ás 20 horas, com a actuação de toda a Companhia. A seguir, outra notavel variedade — "Moreira Clara".

PARA A TEMPORADA DE PROCOPIO NO RIO

A Empresa Paschoal Segreto determinou que o Theatro Carlos Gomes comece de 2ª feira proxima em deante a ser devidamente preparado para a temporada de Procopio Ferreira, a começar ali em 23 de fevereiro.

A MATINÉE DA MOCIDADE HOJE NO RECREIO COM "SERENATA"

Hoje é a ultima vesperal da mocidade ás 16 horas, a preços reduzidos, com "Serenata" a linda e engraçadissima opereta de costumes cariocas de Freire Junior, o autor tantas vezes festejado e Mario Silva, que compoz uma partitura simplesmente maravilhosa, com uma actuação estupenda de Oscarito, Sarah Nobre, Eva, Margot, Linda Lima, Pedro Dias, Nascimento, Vieira e todo o elenco do Recreio.

TODAS AS MUSICAS DO CARNAVAL EM "BONECA DE PIXE"

Todas as musicas do Carnaval de 1939 estão dentro dos dois actos estupendos de "Boneca de pixe", uma revista com todos os matadores que irá á scena a 30 deste mez no querido Theatro Recreio e que será, como se sabe, para a "reentré" mais sensacional do anno — Aracy Côrtes, a estrella absoluta, inconfundivel do theatro brasileiro musicado. O Recreio já nos ensaios parece o Carnaval, tal o enthusiasmo, a loucura mesmo como se cantam todos os seus numeros ao piano. Está assegurado o grande exito do proximo cartaz do Recreio na sua nova phase.

Coma a horas certas
E, uzando as
PILULAS DE REUTER
a horas certas funccionará o seu apparelho intestinal
LSK

Escola Militar

AVISO

Para a cerimonia da Declaração dos Aspirantes a Official da turma de 1938, a realizar-se naquelle estabelecimento, haverá para os convidados dois trens especiaes que partirão ás 7,20 e 7,50 da estação D. Pedro II, sendo o ingresso franco ás familias dos officiaes que se apresentarem fardados, e obrigatorio, para os demais, a apresentação do convite.

O uniforme marcado é o branco, com espada.

Vae ser installada uma colonia de pescadores em Cananéa

Devidamente autorizado pelo presidente Getulio Vargas, o ministro Fernando Costa determinou a installação de uma colonia de pescadores em Cananéa, no Estado da Bahia. No despacho que teve hontem com o sr. Mario de Oliveira, director geral do Departamento Nacional da Producção Animal, o ministro Fernando Costa estudou, em companhia desse director, medidas, afim de ser posta em execução quanto antes essa iniciativa.

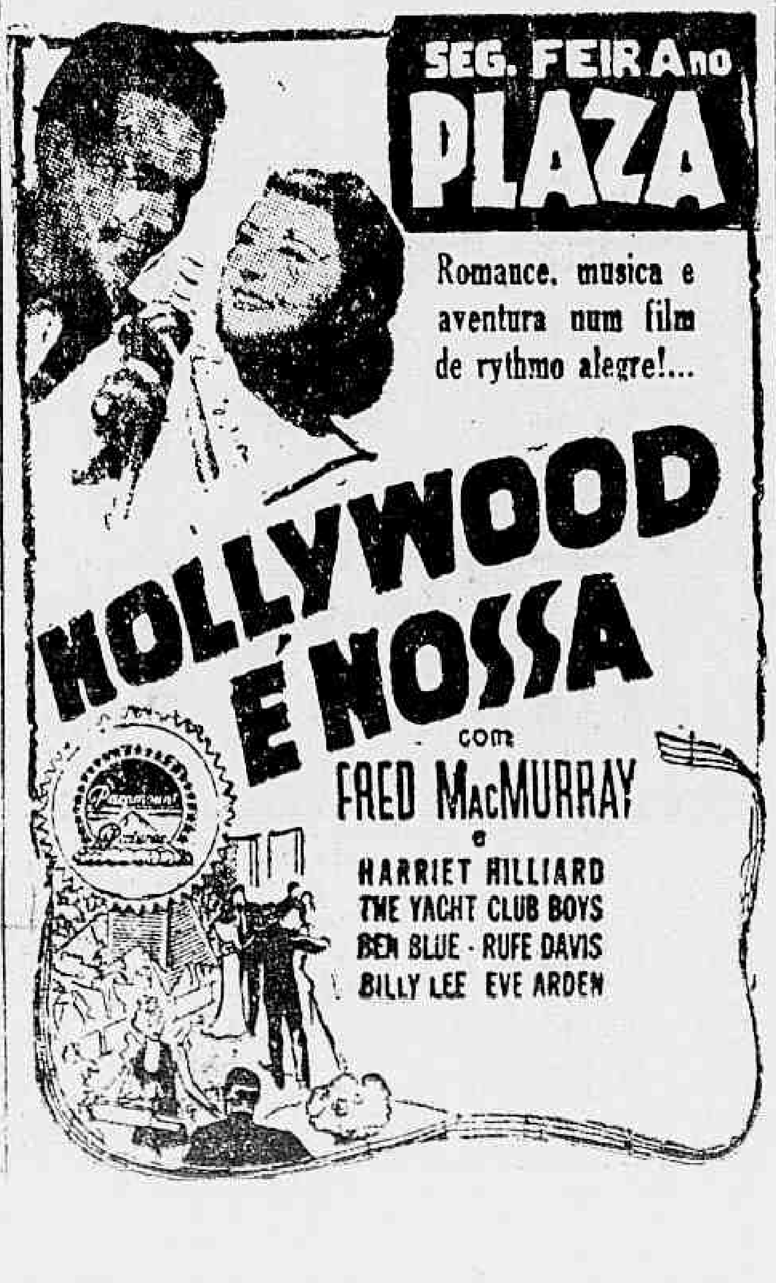

O Natal dos funccionarios subalternos do Itamaraty

A senhora Oswaldo Aranha promoveu, hontem, no Itamaraty, uma pequena festa de Natal, para as familias dos funccionarios subalternos do Ministerio das Relações Exteriores, distribruindo brinquedos e outros presentes a numerosas crianças e servindo-lhes ainda um lunch no andar terreo.

Desde as primeiras horas da tarde, começaram a chegar as familias daquelles funccionarios, que eram recebidas pela senhora Oswaldo Aranha, que se fazia acompanhar de suas gentilissimas filhas, senhoras de altos funccionarios e de algumas damas illustres da nossa sociedade, suas gentis auxiliares nessa delicada e generosa distribuição de brinquedos. A cada uma das crianças, ao fazer entrega dos mesmos, a senhora Oswaldo Aranha dirigiu palavras carinhosas, dispensando aos que as acompanhavam as maiores attenções.

Foi uma tarde alegre para os filhos dos funccionarios subalternos do Itamaraty, que depois da distribuição de brinquedos e do lunch passearam contentes pelo jardim interno, retirando-se ao entardecer, felizes com o bom Natal que lhes proporcionara a bondade da senhora Oswaldo Aranha.

Doenças ano-rectaes
E DOS INTESTINOS
Dr. Lauro Borges
Tratamento das hemorrhoidas sem operações e sem dor
RODRIGO SILVA, 14 — 5.º
22-1250

Patente de invenção n. 14.725

Momsen & Harris, Agente Official da Propriedade Industrial, estabelecida á Praça Mauá, n. 7, 18.º, nesta cidade, encarrega-se de promover o emprego de **"Um apparelho para a fabricação continua do alcool absoluto"**, privilegiado pela patente de invenção, supra exarada, de propriedade da **Ricard, Allenet & Cie.**, de Melle, Deux-Sèvres França.

Podem pagar os impostos até o dia 31

Até o dia 31 do corrente, das 9 ás 17 horas, poderão ser pagos os impostos territoriaes e prediaes, de accôrdo com uma resolução do director da Receita, que determinou o funccionamento das collectorias da Prefeitura do Districto Federal, afim de facilitar ao publico.

Diario Carioca

Anno XI — Numero 3.235 Rio de Janeiro, Sabbado, 24 de Dezembro de 1938 Praça Tiradentes n.° 77

CIGARROS FLORIDA

DURANTE ESTE MEZ DE NATAL

Duplicada distribuição de radios no valor de 1:100$

CHEQUES 50$ 100$ 200$

Vae Começar a Offensiva Contra o Excesso de Ruidos!

O RIO DE JANEIRO ESTÁ INCLUIDO ENTRE AS CIDADES MAIS BARULHENTAS DO MUNDO

O EXEMPLO DE NOVA YORK E AS PROVIDENCIAS TOMADAS PELO MINISTERIO DA EDUCAÇÃO

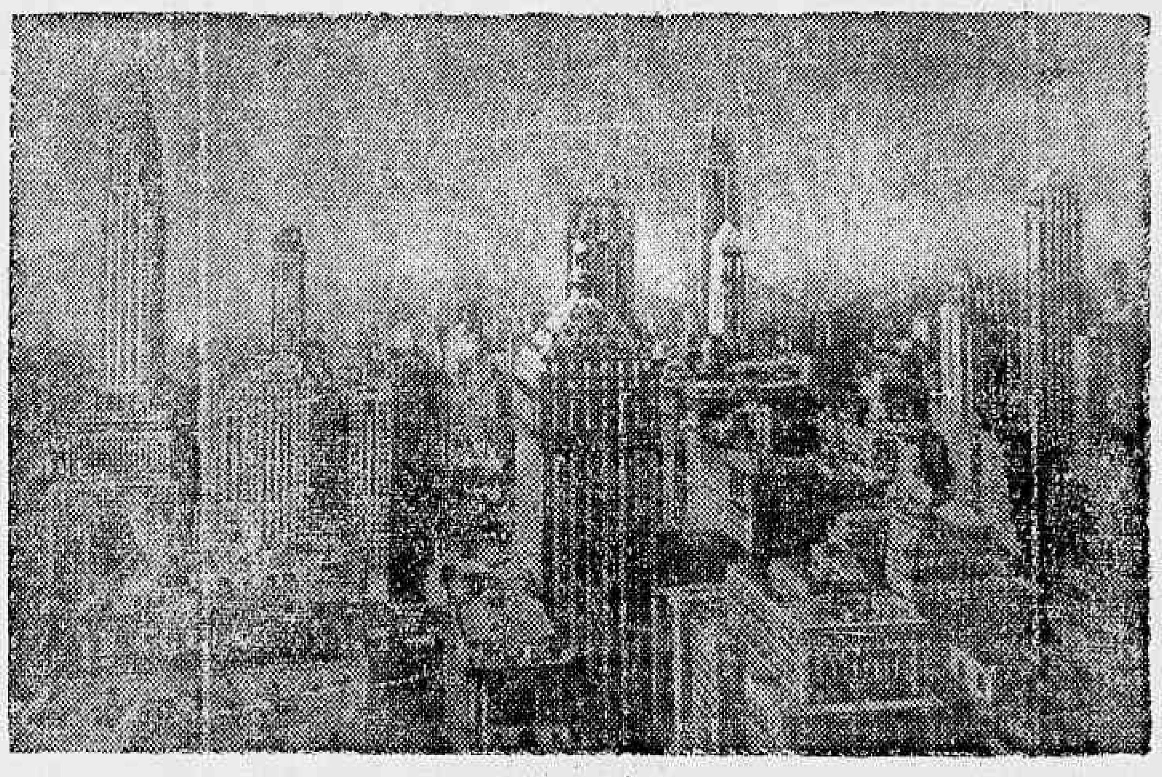

Um aspecto de Nova York, a metropole dos arranha-céos, onde o problema do excesso de ruidos foi resolvido pelo prefeito Fiorello La Guardia

O Rio de Janeiro é, talvez, a cidade mais barulhenta do mundo. E ninguem ignora a influencia desastrosa que o excesso de ruido exerce sobre o organismo humano. As funcções motoras ficam alteradas. A actividade cerebral mostra-se fatigada. Modifica-se a velocidade da respiração, o rythmo do pulso accelera-se, perturba-se a pressão do sangue. A symphonia alucinante das metropoles modernas, anniquilando os nervos das populações, apresenta-se como uma verdadeira fabrica de neurasthenicos.

A questão dos ruidos urbanos — que já foi motivo, em todas as grandes capitaes, de estudos acurados e energicas providencias — nunca havia merecido a attenção das nossas autoridades. Andou até agora, inexplicavelmente, apenas nos commentarios dos jornaes e nos debates de algumas instituições scientificas. Estamos um tanto atrasados na materia. Mas afinal o Ministerio da Educação resolveu criar uma commissão, composta de representantes da Saude Publica, da Prefeitura e da Policia, para elaborar um codigo de acustica para a cidade. E essa medida só merece applausos.

O problema, collocado nos seus justos termos, será estudado sob tres aspectos. O professor J. P. Fontenelle, representante da Saude Publica, fará a analyse neuro-hygienista da questão. O delegado da Prefeitura, engenheiro Jeronymo Cavalcanti, examinará o phenomeno sob o angulo physico-mathematico e sua correlata actuação na vida urbana. O representante da Policia, sr. Edgard Estrella, tratará do assumpto em relação ao trafego. E o resultado dos tres pareceres apresentados será o nosso codigo de acustica.

UM CODIGO DE ACUSTICA PARA NOVA YORK

Ha muita gente que descrê das consequencias satisfatorias do futuro codigo. O pessimismo não conhece limites. Mas a verdade é que Nova York nos deu, no começo do anno passado, um exemplo magnifico, quando o prefeito Fiorello La Guardia resolveu eliminar o excesso de barulho da trepidante metropole dos arranha-céos. E, da noite para o dia, transformou-se a grande cidade norte-americana, desapparecendo os ruidos injustificaveis.

Foi nomeada, inicialmente, uma commissão de technicos, afim de investigar as causas e os effeitos dos ruidos. E vale a pena conhecer, através de uma escala decrescente, o quadro organizado pelos peritos. O ruido de um aeroplano em pleno vôo é considerado como cem. Um trem em marcha é igual a noventa. A casa dos oitenta é occupada por uma orchestra symphonica. Um caminhão de rodas macissas tem o valor de setenta. Vem, em seguida, o barulho de uma busina de automovel, com sessenta pontos. Um apparelho de radio representa cincoenta. O latido de um cão não é inferior a quarenta. E apparece, finalmente, o ruido de uma machina de escrever equivale a trinta pontos.

O prefeito La Guardia, tendo em mãos esse mappa, ordenou uma fiscalização energica e immediata. Um verdadeiro exercito de motocyclistas, com motores silenciosos, foi [illegible] [illegible] resultados foram os melhores possiveis.

O RIO APRESENTA UM CASO PARTICULAR

Não deixa de ser interessante accentuar que a questão, entre nós, apresenta uma physionomia particularissima. Este reparo, aliás, já foi feito por um brilhante e arguto chronista da cidade. O barulho, nesta capital, está muito longe de ser aquella somma formidavel de ruidos multiplos e confusos que faz a ultra-moderna symphonia das grandes metropoles. O ruido no Rio, que é sempre arbitrario e inopportuno, é obra individual. Mais do que a rotação dos motores, o apito das fabricas, o estouro das turbinas, o que nos ensurdece e nos neurasthenisa é o barulho feito pelas criaturas.

O homem, na capital brasileira, é quem conspira contra o socego e a tranquillidade dos seus semelhantes. Todos parecem se divertir provocando algazarra. O chauffeur desoccupado brinca com o "klaxon" do seu automovel. Os apparelhos de radios berram em todas as esquinas. E os "camelots" esguelam-se nas ruas mais movimentadas.

O espirito critico do carioca já annotou que as businas dos nossos vehiculos, seja na Avenida Rio Branco ou na Estrada da Pavuna, não servem para pedir passagem ou advertir um transeunte displicente. Nada disso. A busina serve unicamente para fazer barulho. E dahi a estranha constatação de que os automoveis da cidade se chocam e se despedaçam businando.

AS ESPERANÇAS DO POVO CARIOCA

O carioca, que vive ensurdecido pelo barulho, tem o direito de confiar nas providencias que vão ser tomadas pelo governo. Os membros da commissão criada pelo Ministerio da Educação estão em condições de elaborar, com a sua reconhecida competencia, um codigo que satisfaça as necessidades da nossa capital. E, se ha alguma coisa a lamentar, é que este trabalho não possa ser feito em caracter definitivo, deante da ausencia de dados estatisticos anteriores e do levantamento da carta de ruidos urbanos, ou seja pela falta de uma legislação especifica, baseada em coefficientes experimentaes genuinamente brasileiros.

O primeiro passo, porém, precisa ser dado, mesmo com um codigo provisorio. E, ao lado desse trabalho, deve ser iniciada uma ampla campanha educativa, capaz de diminuir a alarmante percentagem de pessoas que não respeitam o silencio publico. E' preciso que todos gravem a phrase, premiada ha tempos pelo Touring Club, que lembra que Deus fez o mundo em silencio.

A palavra de ordem já está dada — mais silencio para a Cidade Maravilhosa! E é indispensavel que todos auxiliem a campanha patrocinada pelo Ministerio da Educação.

ERA OBJECTO DE ADORNO

AO CAIR A GRANADA EXPLODIU FERINDO GRAVEMENTE UM MENOR

A inconsciencia de um homem alliada á ignorancia propria dos que não fizeram estagio no Exercito, provocou na manhã de hontem um doloroso accidente do qual saiu gravemente ferido um menor.

O operario da Fabrica Confiança, Homero Cardoso de Oliveira tendo, conforme declarou á policia do 18° districto, achado ha tempos uma granada num terreno baldio, em Villa Isabel e julgando a mesma descarregada, levou-a para casa, collocando-a sobre um movel, como objecto de adorno.

Hontem, seu filho, o menor Affonso, apanhando o petardo em cima de uma mesa, deixou que o mesmo caisse ao sólo.

O resultado não se fez esperar. A granada explodiu, ferindo de morte a criança.

A explosão, repercutindo em todo o bairro, fez com que uma pequena multidão se aglomerasse em frente á casa n. 208 da rua Araujo Lima, onde occorreu o accidente.

A pequena victima foi transportada em ambulancia para o P. S. onde deu entrada em estado desesperador.

O commissario Braga Mello foi quem deteve Homero e, em vista das suspeitas surgidas resolveu envial-o para a Delegacia de Ordem Politica onde será interrogado.

Os fragmentos da bomba foram recolhidos e mandados a exame.

A explosão causou estragos na casa. Arrebentou varios moveis e fez um buraco enorme numa parede. A casa 208 foi fechada pela policia.

NAUFRAGOU!

OS DOIS TRIPULANTES DO CAHIQUE FORAM SALVOS POR UM NAVIO ALLEMÃO

O commandante do navio nacional "Camamu'" ao receber hontem pela manhã a visita de praxe da Policia Maritima, entregou ao inspector dois tripulantes do vapor allemão "Bahia Laura", salvos na Guanabara quando se afogavam.

A. Geeft e H. Meyer, assim se chamam elles, declararam que haviam saido do "Bahia Laura" em um cahique para tomar banho longe do local em que está atracado o vapor — prolongamento do Cáes do Porto. Quando já estavam bastante afastados da terra o cahique foi alcançado por uma onda mais forte, que o virou deixando os seus passageiros em serias difficuldades. Foi justamente quando já estavam quasi exhaustos que appareceram os rapazes do "Camamu'", que os recolheram e levaram para bordo.

"Jornal dos Jornaes"

Está sendo distribuido pela Empresa de Publicidade "Eclectica" mais um numero do "Jornal dos Jornaes". Essa interessante publicação traz o cadastro completo dos principaes jornaes e revistas que se publicam no Brasil por ordem alphabetica e de especialidade, de maneira a muito facilitar o manejo por interessados em assignaturas.

Publica ainda o "Jornal dos Jornaes" paginas de leitura literaria, notas interessantes, anecdotas, passa-tempos, etc.

Os pedidos devem vir acompanhados de um sello postal de 200 réis, para a remessa, e serem feitos á Empresa de Publicidade "Eclectica", á rua São Bento, 57 — S. Paulo.

Exposição Nacional do Estado Novo

Será realizada hoje, no recinto da Exposição, uma grande festa infantil, promovida pela S. O. S. — A' meia noite será celebrada a missa do Natal

A directoria da associação S. O. S. vae realizar hoje, no recinto da Exposição do Estado Novo, uma grande festa infantil, na qual será effectuada distribuição de brinquedos ás crianças pobres, as quaes foram previamente munidas de cartões e ingressos.

Além da festa infantil, especialmente organizada para ser effectuada no Auditorio, haverá um concerto, das 17 ás 20 horas, pela banda da Policia Militar. A's 21 horas, verificar-se-á uma luta de box, entre amadores, e, ás 22 horas serão queimados fogos de artificio.

A' meia noite, Sua Reverendissima Dom Mamede da Silva Leite, representante de Sua Eminencia o Cardeal Dom Sebastião Leme, celebrará a Missa do Natal, e ás 11 horas serão franqueados os portões para essa cerimonia religiosa.

A MISSA DE NATAL

A Missa de Natal, que será celebrada á meia noite, por S. Excia. Revma. D. Mamede da Silva Leite, no recinto da Exposição do Estado Novo, constituirá acontecimento religioso da maior imponencia.

Foi armado um grandioso altar, num ambiente amplo, ao ar livre, e que poderá conter, sem atropelos, uma grande multidão.

A parte musical da solemnidade foi entregue ao maestro Villa Lobos, que organizou para ella um magnifico programma. Constará este da execução da "Missa do Gallo", de sua autoria, e que será regida por elle proprio.

E' a primeira audição dessa peça, que aproveita motivos nacionaes, tirados do nosso "folklore", compondo-os na mais severa forma gregoriana. A peça é escripta exclusivamente para côros, sem orchestra, a seis vozes. O interesse que esta composição está despertando nos meios musicaes e no publico em geral é dos mais vivos, dado o nome de seu autor, que deverá dirigil-a para um côro de cerca de 150 executantes.

O espectaculo musical promettido para a noite de hoje é bellissimo.

A' imponencia e á contricção do officio divino, juntar-se-á a majestade das vozes, contrapontando na severidade de suas fórmas classicas, em rythmos brasileiros que tanto nos commovem. Poderosos altos-falantes levarão a todos os recantos da feira a sonoridade desse conjunto, permittindo, assim, commoda audição.

A Missa do Gallo da noite de hoje vae attrair á Exposição Nacional a população carioca, desejosa de ouvil-a no ambiente e na forma maravilhosa em que será realizada. A's 11 horas serão franqueados ao publico os portões da Exposição, sem necessidade de convite ou ingresso.

A Exposição Nacional dá, assim, ao povo uma opportunidade de assistir á sua festa predilecta, de cultuar as suas tradições e de venerar num acto de fé e num espectaculo de arte o facto simples desse Nascimento, que tem renovado em todos os tempos a sua imperecivel poesia.

VALIOSA CONTRIBUIÇÃO PARA A FESTA INFANTIL DE HOJE OFFERECIDA POR SENHORAS JAPONEZAS

O sr. Negrão de Lima, chefe do Gabinete do ministro da Justiça, recebeu do sr. S. Komine, encarregado dos negocios do Japão, uma carta na qual communica que senhoras japonezas aqui residentes por seu intermedio resolveram fazer ao Ministerio da Justiça uma valiosa offerta de brinquedos, a serem distribuidos pelas crianças pobres, no recinto da Exposição do Estado Novo.

Esses brinquedos foram encaminhados á S. O. S., para que constem do programma da festa infantil pela mesma promovida.

Preferiu ficar com o prejuizo

E AINDA JULGA O "PROFESSOR" MUZART UM HOMEM MUITO INTELLIGENTE

DIARIO CARIOCA em época opportuna publicou a queixa apresentada á 3ª delegacia auxiliar de Nictheroy pelo fazendeiro Antonio Faria contra Pierre Denis ou melhor o "professor" Muzart e seus cumplices, o conhecido vigarista José Martins Braga, o "Braga Pintor" e mais José Gonçalves de Freitas, o "Dr. Freitas" que em Carangola, Minas Geraes, haviam-no lezado em 15 contos de réis.

Intimado pelo dr. José Picorelli a ractificar as declarações anteriores o fazendeiro na 3ª delegacia retirou a queixa apresentada contra o espertalhão, allegando que "depois de melhor reflectir, constatára não caber nenhuma culpa da sua tolice ao sr. Eduardo Muzart, que até era um cavalheiro muito intelligente.

Apesar deste desfecho sensacional, o conhecido chantagista que se encontra detido na Policia Central da vizinha capital não foi posto em liberdade e alli aguardará a conclusão do processo de expulsão do territorio nacional, que está sendo elaborado pelo dr. Ramos de Freitas, delegado de Ordem Politica e Social do Estado do Rio, por ordem expressa dada pelo dr. Toledo Piza, chefe de Policia.

Intercambio Commercial hungaro-brasileiro

De accôrdo com uma communicação feita ao Ministerio das Relações Exteriores pela Legação do Brasil em Budapest, o Governo da Hungria tomou medidas no sentido de incrementar a importação de café brasileiro, devendo receber 1.350 toneladas desse producto, estando fixado em 250 toneladas o contingente a ser importado no mez de Dezembro corrente e o, restante será repartido em 100 toneladas mensaes.

Além disso, o Governo hungaro fixou um contingente para a importação de 50 toneladas de arroz e recomendou aos importadores hungaros que, tanto quanto possivel dêem preferencia ao Brasil nas suas compras de algodão.

DICK POWELL E' O "TIRO E QUEDA". PAT O'BRIEN E' O "RISCA FOGO"

E estes dois caras do Oeste gosam um pedaço entre as garôtas de Nova York.

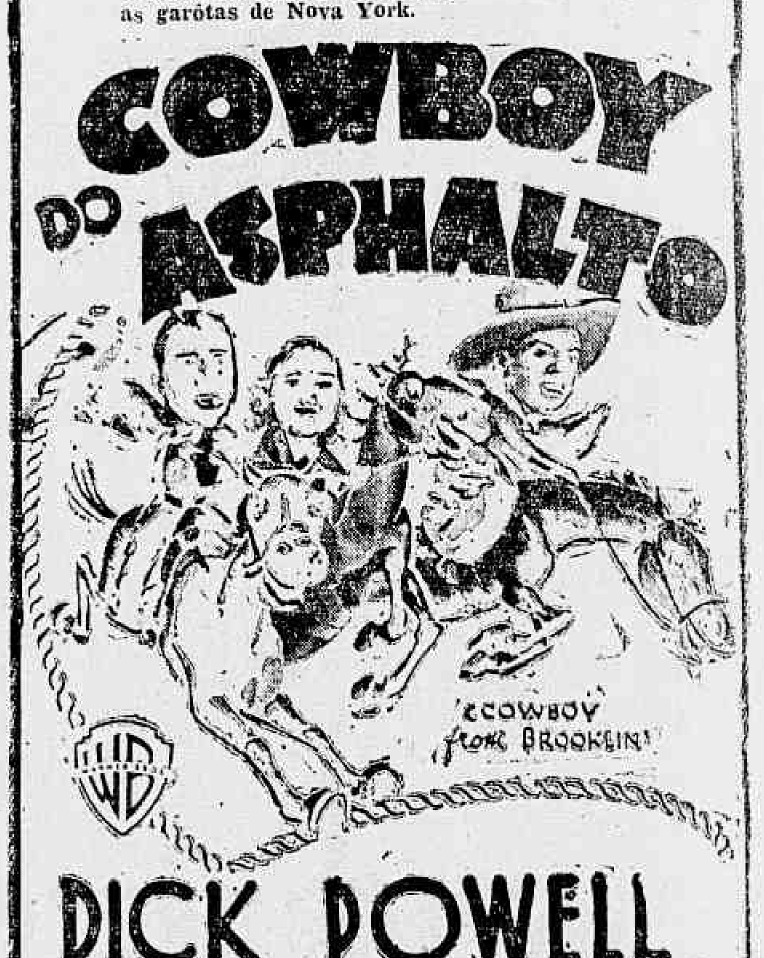

DICK POWELL

PAT O'BRIEN · PRISCILLA LANE

SEGUNDA FEIRA

BROADWAY

AR CONDICIONADO

Duas Explosões Seguidas

Dolorosos accidentes na estação da Light de Santa Luzia — Ferido gravemente dois operarios

Como tarefa quotidiana, pertencia ao operario Antonio Gomes, com 26 annos, e casado a limpeza da chave de oleo de um dos transformadôres da estação da Ligth na rua Santa Luzia 615.

Hontem pela manhã como sempre, Antonio dirigiu-se á Secção de Operações e ali, quando manipulava a referida chave foi victima de grave accidente.

Em consequencia do accummulo de terra no cabo exterior, houve um curto-circuito no quadro e as centelhas provocadas communicaram-se ao deposito de lubrificante incendiando-o e fazendo-o explodir.

Envolvido pelo liquido encandescente, o pobre operario soffreu horriveis queimaduras de 1°, 2° e 3° graus antes que seus companheiros de serviço, attraidos pelo estampido, corressem em seu soccorro.

O principio de incendio verificado foi logo debelado, sendo de pouca monta os prejuizos que causou.

O ferido, depois de medicado pela Assistencia, foi internado no H. P. S. em estado dessesperador.

Ha poucas esperanças de salval-o.

Mais tarde, quando se trabalhava na recomposição do quadro dannificado, nova explosão occorreu, saindo feridos desta vez os operarios Domingos Cruz e Avelino Vaz, cujo estado é bem grave.

Os bombeiros foram ao local mas não tiveram necessidade de intervir dada a presteza com que foi combatido o fogo pelos operarios da Light.

Em virtude dos dois accidentes quasi consecutivos, faltou energia em todo o bairro, sendo paralysadas varias secções cinematographicas.

ALHAMBRA

COMPANHIA BRASIL COMMERCIAL IMMOBILIARIA

CONFORME TEMOS ANNUNCIADO

HOJE --- Uma sessão ás 16 horas e outra as 20 horas

PRIMEIRA DAS TRES NOVIDADES PROMETTIDAS

A Super-Revista em 2 actos e 18 quadros de grande successo

PRAÇA DA ALEGRIA!!

com: *Mirita Casimiro - Vasco Santana - Antonio Silva* e todo o formidavel conjunto portuguez, em Canções, Fados, Bailados, Quadros de Fino Espirito, Esplendidas Situações Comicas e lindas realizações de P I E R O — EM DUAS HORAS DE GRAÇA SADIA E FINO HUMOR!!

Amanhã, ás 15 horas: — *1.ª Matinée Chic* e duas sessões á noite — A's 20 e 22 horas com a Revista PRAÇA DA ALEGRIA!

A SEGUIR — A 2.ª Novidade da Temporada:

M O R E N A C L A R A !!